

ROMÂNIA
JUDEȚUL IALOMIȚA
CONSILIUL LOCAL AL ORAȘULUI ȚÂNDĂREI

H O T Ă R Ă R E

privind stabilirea costului mediu lunar de întreținere și a contribuțiilor lunare de întreținere datorate de persoanele vârstnice rezidente și de susținătorii legali ai persoanelor vârstnice rezidente și de stabilirea categoriilor de venituri luate în calcul la stabilirea venitului lunar pe membru de familie, pentru anul 2023

Consiliul Local al orașului Țândărei,

Având în vedere:

-raportul directorului Complexului de Servicii Sociale Țândărei cu nr. 466/07.11.2022

-referatul de aprobare al primarului cu nr. 47174/08.11.2022

-avizul comisiei pentru activități economico-financiare, muncă și protecție socială cu nr. 47794/17.11.2022

În conformitate cu:

-art.24 și art.25 din Legea nr. 17/2000 privind asistența socială a persoanelor vârstnice, republicată, cu modificările și completările ulterioare

-Hotărârea Guvernului nr.426/2020 privind aprobarea standardelor de cost pentru serviciile sociale, cu modificările și completările ulterioare

-Hotărârea Guvernului nr. 1253/2022 pentru modificarea Hotărârii Guvernului nr. 426/2020 privind aprobarea standardelor de cost pentru serviciile sociale

-Ordonanța de Urgență a Guvernului nr.34/2016 pentru modificarea și completarea Legii nr. 17/2000 privind asistența socială a persoanelor vârstnice, cu modificările și completările ulterioare

-art. 129 alin. (2) lit. „d” și alin. (7) lit. „b” din Ordonanța de Urgență a Guvernului cu nr. 57/2019 privind Codul administrativ, cu modificările și completările ulterioare

În temeiul art. 139 alin. (1) și art. 196 alin.(1) lit. „a” din Ordonanța de Urgență a Guvernului cu nr. 57/2019 privind Codul administrativ, cu modificările și completările ulterioare

H O T Ă R Ă Ș T E

Art.1. Se aprobă costul mediu lunar de întreținere pentru persoanele vârstnice rezidente independente asistate în Complexul de Servicii Sociale Țândărei, începând cu 1 ianuarie 2023, în cuantum de 7041 lei.

Art.2. Se aprobă costul mediu lunar de întreținere pentru persoanele vârstnice rezidente semidependente asistate în Complexul de Servicii Sociale Țândărei, începând cu 1 ianuarie 2023, în cuantum de 4821 lei.

Art.3. Se aprobă costul mediu lunar de întreținere pentru persoanele vârstnice rezidente dependente asistate în Complexul de Servicii Sociale Țândărei, începând cu 1 ianuarie 2023, în cuantum de 3633 lei.

Art.4. Se aprobă contribuțiile lunare de întreținere datorate de persoanele vârstnice rezidente asistate în Complexul de Servicii Sociale Țândărei și de susținătorii legali ai acestora, în anul 2023, conform Anexei nr.1, parte integrantă din prezenta hotărâre.

Art. 5. Se aprobă categoriile de venituri luate în calcul la stabilirea venitului lunar pe membru de familie, astfel:

- a) veniturile nete provenind din salarii și din alte drepturi salariale;
- b) pensiile de orice natură, indiferent de fondurile din care se plătesc acestea;
- c)ajutorul de șomaj, ajutorul de integrare profesională, alocația de sprijin, ajutoarele și indemnizațiile cu caracter permanent acordate potrivit legii;
- d)încasările bănești de la societățile și asociațiile agricole;
- e)veniturile obținute din activitățile de valorificare a produselor agricole și a celor provenite din industria casnică și meșteșugărească, prin exercitarea meseriilor, din închirieri de locuințe și terenuri și din prestări de servicii.

Art. 6. Hotărârea va fi dusă la îndeplinire de Complexul de Servicii Sociale Țândărei.



Contrasemnează
p. SECRETAR GENERAL AL ORAȘULUI,
CAȚĂ VASILICĂ

Adoptată la Țândărei

Astăzi: 24.11.2022

Cu nr. 131

PROIECT

ROMÂNIA
JUDEȚUL IALOMIȚA
CONSILIUL LOCAL AL ORAȘULUI ȚÂNDĂREI

ȚÂNDĂREI - IALOMIȚA
UNITATE ADMINISTRATIV TERITORIALĂ
Intrare Nr. 47/175
Anul 2022/Luna 11/Ziua 08

HOTĂRÂRE

privind stabilirea costului mediu lunar de întreținere și a contribuțiilor lunare de întreținere datorate de persoanele vârstnice rezidente și de susținătorii legali ai persoanelor vârstnice rezidente și de stabilirea a categoriilor de venituri luate în calcul la stabilirea venitului lunar pe membru de familie, pentru anul 2023

Consiliul Local al orașului Țândărei,
Având în vedere:

- raportul directorului Complexului de Servicii Sociale Țândărei cu nr. 466/07.11.2022
- referatul de aprobare al primarului cu nr. 47174/08.11.2022

În conformitate cu:

- art.24 și art.25 din Legea nr. 17/2000 privind asistența socială a persoanelor vârstnice, republicată, cu modificările și completările ulterioare
 - Hotărârea Guvernului nr.426/2020 privind aprobarea standardelor de cost pentru serviciile sociale, cu modificările și completările ulterioare
 - Hotărârea Guvernului nr. 1253/2022 pentru modificarea Hotărârii Guvernului nr. 426/2020 privind aprobarea standardelor de cost pentru serviciile sociale
 - Ordonanța de Urgență a Guvernului nr.34/2016 pentru modificarea și completarea Legii nr. 17/2000 privind asistența socială a persoanelor vârstnice, cu modificările și completările ulterioare
 - art. 129 alin. (2) lit. „d” și alin. (7) lit. „b” din Ordonanța de Urgență a Guvernului cu nr. 57/2019 privind Codul administrativ, cu modificările și completările ulterioare
- În temeiul art. 139 alin. (1) și art. 196 alin.(1) lit. „a” din Ordonanța de Urgență a Guvernului cu nr. 57/2019 privind Codul administrativ, cu modificările și completările ulterioare

HOTĂRĂȘTE

Art.1. Se aprobă costul mediu lunar de întreținere pentru persoanele vârstnice rezidente independente asistate în Complexul de Servicii Sociale Țândărei, începând cu 1 ianuarie 2023, în cuantum de 7041 lei.

Art.2. Se aprobă costul mediu lunar de întreținere pentru persoanele vârstnice rezidente semidependente asistate în Complexul de Servicii Sociale Țândărei, începând cu 1 ianuarie 2023, în cuantum de 4821 lei.

Art.3. Se aprobă costul mediu lunar de întreținere pentru persoanele vârstnice rezidente dependente asistate în Complexul de Servicii Sociale Țândărei, începând cu 1 ianuarie 2023, în cuantum de 3633 lei.

Art.4. Se aprobă contribuțiile lunare de întreținere datorate de persoanele vârstnice rezidente asistate în Complexul de Servicii Sociale Țândărei și de susținătorii legali ai acestora, în anul 2023, conform Anexei nr.1, parte integrantă din prezenta hotărâre.

Art. 5. Se aprobă categoriile de venituri luate în calcul la stabilirea venitului lunar pe membru de familie, astfel:

- veniturile nete provenind din salarii și din alte drepturi salariale;
- pensiile de orice natură, indiferent de fondurile din care se plătesc acestea;
- ajutorul de șomaj, ajutorul de integrare profesională, alocația de sprijin, ajutoarele și indemnizațiile cu caracter permanent acordate potrivit legii;
- încasările bănești de la societățile și asociațiile agricole;
- veniturile obținute din activitățile de valorificare a produselor agricole și a celor provenite din industria casnică și meșteșugărească, prin exercitarea meseriilor, din închirieri de locuințe și terenuri și din prestări de servicii.

Art. 6. Hotărârea va fi dusă la îndeplinire de Complexul de Servicii Sociale Țândărei.

PREȘEDINTE DE ȘEDINȚĂ

Avizat
SECRETAR GENERAL AL ORAȘULUI,
CAȚĂ VASILICĂ

Prof. ROMAN CRISTIAN



Adoptată la Țândărei
Astăzi:
Cu nr.



ROMÂNIA
JUDEȚUL IALOMIȚA
UNITATEA ADMINISTRATIV TERITORIALĂ - ORAȘ ȚÂNDĂREI
Șos. București, Nr. 190, 925200
Tel: 0243. 273529. Fax : 0243. 273 552
www.primaria-tandarei.ro
e-mail : primaria_tandarei@yahoo.com
Nr. 47174/08.11.2022

Referat de aprobare la proiectul de hotărâre privind stabilirea costului mediu lunar de întreținere și a contribuțiilor lunare de întreținere datorate de persoanele vârstnice rezidente și de susținătorii legali ai persoanelor vârstnice rezidente și de stabilire a categoriilor de venituri luate în calcul la stabilirea venitului lunar pe membru de familie, pentru anul 2023

Complexul de Servicii Sociale este o instituție de asistență socială și își desfășoară activitatea în conformitate cu Legea nr.17/2000 privind asistența socială a persoanelor vârstnice și are o capacitate de 35 de locuri și oferă servicii specializate în îngrijirea persoanelor vârstnice.

Conform prevederilor art. 25, alin. (1) din Legea nr. 17/2000 privind asistența socială a persoanelor vârstnice, republicată, cu modificările și completările ulterioare „Costul mediu lunar de întreținere se stabilește anual de către consiliile locale și/sau județene, după caz, înainte de adoptarea bugetelor proprii.”

Alin. (4) al articolului mai sus menționat precizează: „Costul mediu lunar de întreținere trebuie să asigure îndeplinirea nivelului standardelor minime de calitate și nu poate fi mai mic decât standardul minim de cost aprobat prin hotărâre a Guvernului.”

Art. 24 al Legii nr. 17/2000 privind asistența socială a persoanelor vârstnice precizează că persoana vârstnică îngrijită în căminul organizat potrivit prezentei legi, precum și susținătorii legali ai acesteia, care dispun de venituri proprii, au obligația să plătească lunar o contribuție de întreținere, stabilită individualizat, în urma evaluării complexe efectuate potrivit dispozițiilor art. 49 din Legea nr. 292/2011, cu modificările și completările ulterioare, pe baza costului mediu lunar de întreținere, precum și a veniturilor persoanei vârstnice și, după caz, a susținătorilor legali ai acesteia. Contribuția de întreținere reprezintă venit la bugetul local.

Persoanele vârstnice care nu au venituri și nici susținători legali nu datorează contribuția de întreținere, aceasta fiind asigurată din bugetele locale sau județene, după caz, în limita hotărâtă de acestea. Costul mediu lunar de întreținere se stabilește în funcție de gradul de dependentă al persoanei vârstnice îngrijite și are în vedere totalitatea cheltuielilor curente anuale ale centrului pentru persoane vârstnice, diminuate cu sumele primite din Fondul național unic de asigurări de sănătate, pentru finanțarea drepturilor de personal ale personalului medical și a medicamentelor.

Potrivit art. 529, alin. (1) din Legea nr. 287/2009 privind Codul civil, întreținerea este datorată potrivit cu nevoia celui care o cere și cu mijloacele celui care urmează să o plătească, precum și prevederile art. 93 din Legea asistenței sociale nr. 292/2011, cu modificările ulterioare, obligațiile de întreținere se stabilesc astfel încât să nu afecteze veniturile considerate a fi minim necesare vieții curente a persoanei/persoanelor obligate la întreținere, precum și a copiilor acesteia/acestora.

În conformitate cu prevederile art. 136 alin. (8) lit. „a” din Ordonanța de Urgență nr. 57/2019 privind Codul administrativ aprobat și supus spre dezbatere proiectul de hotărâre privind stabilirea costului mediu lunar de întreținere și a contribuțiilor lunare de întreținere datorate de persoanele vârstnice rezidente și de susținătorii legali ai persoanelor vârstnice rezidente și de stabilire a categoriilor de venituri luate în calcul la stabilirea venitului lunar pe membru de familie, pentru anul 2023.

Prof. ROMAN

RISTIAN

ROMÂNIA
JUDEȚUL IALOMIȚA
CONSILIUL LOCAL ȚÂNDĂREI
COMPLEXUL DE SERVICII SOCIALE
Loc. Țândărei, str. Gării, nr. 92, jud. Ialomița
E-mail: complexdeserviciisociale@yahoo.com
C.U.I. 17082218
Nr. 466 din 07.11.2022

Secretar
Președinte HCL

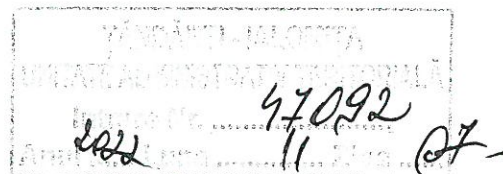

RAPORT

privind propunerea stabilirii costului mediu lunar de întreținere pentru anul 2023, a contribuțiilor lunare de întreținere datorate de persoanele vârstnice rezidente și de susținătorii legali ai persoanelor vârstnice rezidente și de stabilire a categoriilor de venituri luate în calcul la stabilirea venitului lunar pe membru de familie

Complexul de Servicii Sociale Țândărei este instituție de asistență socială, care se organizează în *cămin pentru persoane vârstnice* (serviciu social care deține Licența de funcționare seria L.F. nr. 0010459 din 21.07.2021), având scopul este de a asigura protecția, găzduirea și îngrijirea persoanelor vârstnice, pe perioadă nedeterminată, în funcție de situațiile personale de natură socio-ecomomică, medicală și fiziologică.

În conformitate cu prevederile Legii nr. 17/2000 privind asistența socială a persoanelor vârstnice, republicată, cu modificările și completările ulterioare, persoanele vârstnice care dispun de venituri proprii și sunt îngrijite în cămine pentru persoane vârstnice organizate potrivit legii, precum și susținătorii legali ai acestora, au obligația să plătească lunar o contribuție de întreținere, stabilită pe baza *costului mediu lunar de întreținere*. Pentru persoanele vârstnice fără venituri și fără susținători legali, care să acopere contribuția de întreținere lunară datorată, bugetul local va suporta/susține cheltuielile de îngrijire/întreținere.

Costul mediu lunar de întreținere în căminele pentru persoane vârstnice trebuie să asigure îndeplinirea nivelului standardelor de calitate pentru serviciile oferite, nu poate fi mai mic decât standardul minim de cost, aprobat prin Hotărârea Guvernului nr. 1253/2022 pentru modificarea Hotărârii Guvernului nr. 426/2020 privind aprobarea standardelor de cost pentru serviciile sociale, și se stabilește în conformitate cu prevederile Legii nr. 17/2000 și ale Ordonanței de urgență nr. 34/2016.

În anul 2022, având în vedere calculele preliminare ale cheltuielilor curente ale instituției de asistență socială și numărul de beneficiari/persoane vârstnice rezidente, încadrate în gradele de dependență potrivit Grilei naționale de evaluare a nevoilor persoanelor vârstnice aprobată prin Hotărârea Guvernului nr. 886/2000, s-au atins standardele minime de cost anual.

Având la bază:

- prevederile Hotărârii Guvernului nr. 426/2020 privind aprobarea standardelor de cost pentru serviciile sociale

(*“Standardul de cost reprezintă suma minimă aferentă cheltuielilor anuale necesare furnizării serviciilor sociale, calculată pentru un beneficiar/tipuri de servicii sociale, potrivit standardelor minime de calitate și/sau altor criterii prevăzute de lege...”*);

- anexa nr. 3 a Hotărârii nr. 1253/2022 pentru modificarea Hotărârii Guvernului nr. 426/2020 privind aprobarea standardelor de cost pentru serviciile sociale;

Tipul serviciului	Standard de cost/an/beneficiar*)
1. Cămin pentru persoane vârstnice - servicii destinate persoanelor vârstnice dependente	84.488 lei
2. Cămin pentru persoane vârstnice - servicii destinate persoanelor vârstnice semidependente	57.850 lei
3. Cămin pentru persoane vârstnice - servicii destinate persoanelor vârstnice independente	43.594 lei

- prevederile Legii nr. 19/2018 privind aprobarea Ordonanței de urgență a Guvernului nr. 34/2016 pentru modificarea și completarea Legii nr. 17/2000 privind asistența socială a persoanelor vârstnice (*“Căminul pentru persoane vârstnice este centrul rezidențial cu sau fără personalitate juridică, finanțat integral din bugetul local, înființat și organizat potrivit dispozițiilor prezentei legi, care acordă, pe perioadă nedeterminată, îngrijire persoanelor vârstnice”*);

- prevederile art. 25 din Legea nr. 17/2000, republicată, modificată și completată prin Ordonanța de urgență nr. 34/2016 (*“Costul mediu lunar de întreținere se stabilește anual de către consiliile locale și/sau județene, după caz, înainte de adoptarea bugetelor proprii.”*);

“Acoperirea valorii integrale a contribuției lunare se stabilește astfel:

a) *persoanele vârstnice care au venituri și sunt îngrijite în cămin datorează contribuția lunară de întreținere în cuantum de până la 60% din valoarea veniturilor personale lunare, fără a se depăși costul mediu lunar de întreținere aprobat pentru fiecare cămin;*

b) *diferența până la concurența valorii integrale a contribuției lunare de întreținere se va plăti de către susținătorii legali ai persoanelor vârstnice îngrijite în cămine, dacă realizează venit lunar pe membru de familie în cuantum mai mare decât valoarea netă a salariului de bază minim brut pe țară garantat în plată, stabilit potrivit legii. ... “*);

- prevederile Legii asistenței sociale nr. 292/2011 (*„Obligațiile se stabilesc astfel încât să nu afecteze veniturile considerate a fi minim necesare vieții curente persoanei/persoanelor obligate la întreținere, precum și a copiilor acesteia/acestora”*);

- prevederile pct. 10 din Legea nr. 19/2018 privind aprobarea O.U.G. nr. 34/2016 pentru modificarea și completarea Legii nr. 17/2000 privind asistența socială a persoanelor vârstnice (*„Categoriile de venituri luate în calcul la stabilirea venitului lunar pe membru de familie se stabilesc prin hotărâre a consiliului local/județean, cu respectarea prevederilor Legii nr. 287/2009 privind Codul civil, republicată, cu modificările ulterioare.”*)

Și ținând cont de situația socio-economică a persoanelor vârstnice îngrijite în cadrul instituției și a susținătorilor legali ai acestora,

Complexul de Servicii Sociale Țândărei propune:

1. stabilirea costului mediu lunar de întreținere astfel:

- pentru persoanele vârstnice rezidente independente la 7.041 lei;
- pentru persoanele vârstnice rezidente semipendente la 4.821 lei;
- pentru persoanele vârstnice rezidente dependente la 3.639 lei;

2. stabilirea contribuțiilor lunare de întreținere datorate de persoanele vârstnice rezidente și de susținătorii legali ai acestora în anul 2023, conform Anexei nr. 1 a prezentului raport;

3. stabilirea categoriilor de venituri pentru calcularea venitului lunar pe membru de familie, acestea fiind:

- a) veniturile nete provenind din salarii și din alte drepturi salariale;
- b) pensiile de orice natură, indiferent de fondurile din care se plătesc acestea;
- c) ajutorul de somaj, ajutorul de integrare profesională, alocația de sprijin, ajutoarele și indemnizațiile cu caracter permanent acordate potrivit legii;
- d) încasările bănești de la societățile și asociațiile agricole;
- e) veniturile obținute din activitățile de valorificare a produselor agricole și a celor provenite din industria casnică și meșteșugărească, prin exercitarea meseriilor, din închirieri de locuințe și terenuri și din prestări de servicii.

Director
Nedelcu Valentina



SITUAȚIA FINANCIARĂ persoană vârstnică	CONTRIBUȚIA LUNARĂ persoană vârstnică	SITUAȚIA FINANCIARĂ susținători legali	CONTRIBUȚIA LUNARĂ susținători legali
Persoană vârstnică cu venituri	60% din veniturile lunare* (fără a depăși costul mediu lunar de întreținere stabilit în funcție de gradele de dependență)	Susținători cu venit lunar pe membru de familie mai mic decât valoarea netă a salariului de bază minim brut pe țară garantat în plată	fără contribuție
		Susținători cu venit lunar pe membru de familie mai mare decât valoarea netă a salariului de bază minim brut pe țară garantat în plată	<ul style="list-style-type: none"> •diferența până la 1400 le pentru persoana independent •diferența până la 1600 le pentru persoana semidependent •diferența până la 1700 le pentru persoana dependent
Persoană vârstnică fără venituri	fără contribuție	Susținători cu venit lunar pe membru de familie mai mic decât valoarea netă a salariului de bază minim brut pe țară garantat în plată	fără contribuție
		Susținători cu venit lunar pe membru de familie mai mare decât valoarea netă a salariului de bază minim brut pe țară garantat în plată	<ul style="list-style-type: none"> •1400 lei pentru persoana independentă •1600 lei pentru persoana semidependentă •1700 lei pentru persoana dependentă
Persoană vârstnică fără venituri și fără susținători	fără contribuție	-	-
Persoană vârstnică cu domiciliul în una din localitățile învecinate orașului Țândărei	1800 lei sau 60% din veniturile lunare*, dar fără a depăși costul mediu lunar de întreținere stabilit în funcție de gradele de dependență	-	-

*veniturile lunare proprii sunt reprezentate de: pensiile de orice natură, indiferent de fondurile din care se plătesc acestea (pensie asigurări sociale de stat; pensie pentru agricultori; pensie I.O.V.R.; pensie persoană cu dizabilită încasările bănești de la societățile și asociațiile agricole; veniturile obținute din activitățile de valorificare a produselor agricole, din închirieri de locuințe și terenuri, precum și orice alte venituri realizate

Notă: În cazul vânzării bunurilor mobile/imobile se va plăti lunar o contribuție egală cu costul mediu lunar de întreținere, stabilit prin hotărâre de consiliu local, până la concurența valorii de 60% din contravaloarea bunurilor vândute.



Director

Nedelcu Valentina

Inspector de specialitate
Chivu Brîndușa Maria