

**PROIECT**

ROMÂNIA  
JUDEȚUL IALOMIȚA  
CONSILIUL LOCAL AL ORAȘULUI ȚÂNDĂREI

ȚÂNDĂREI - IALOMIȚA  
MUNICIPALITATE ADMINISTRATIV TERITORIALĂ  
Intrare Nr. 4961  
Anul 2019 luna 04 ziua 09

### HOTĂRÂRE

**privind înființarea Direcției de Administrare a Domeniului Public și Privat din orașul Țândărei- instituție publică cu personalitate juridică, aflată în subordinea Consiliului Local al orașului Țândărei, județul Ialomița.**

#### Având în vedere:

- expunerea de motive a primarului cu nr. 4792/08.04.2019
- raportul administratorului public cu nr. 4767/08.04.2019

#### În conformitate cu:

- art.5,8,9 alin.(1) și (2), art. 11 alin.(1) și (2) lit. „b” din O.G nr. 71/2002 privind organizarea și funcționarea serviciilor de administrare a domeniului public și privat de interes local
- art.5 și art.13 din Regulamentul-cadru de organizare și funcționare a serviciilor publice de administrare a domeniului public și privat de interes local aprobat prin HG nr. 955/2004
- art.36 alin. (2), lit. „d” și alin. (6) lit. „a”, pct.14 din Legea nr. 215/2001 a administrației publice locale, republicată,

În temeiul art.45 alin. (3) din Legea administrației publice locale nr. 215/2001, republicată,

### HOTĂRĂȘTE

**Art.1** Se aprobă înființarea Direcției de Administrare a Domeniului Public și Privat din orașul Țândărei-instituție publică cu personalitate juridică, aflată în subordinea Consiliului Local al orașului Țândărei cu sediul în Țândărei, șos. București, nr. 275.

**Art.2.** Patrimoniul Direcției de Administrare a Domeniului Public și Privat se constituie din bunurile transmise în administrare în vederea realizării obiectului de activitate, respectiv clădirea cu dotările aferente, situată în orașul Țândărei, șos. București, nr. 275, precum și din bunuri proprii obținute din activitatea desfășurată.

**Art.3.** Direcția de Administrare a Domeniului Public și Privat este organizată și funcționează în sistem de gestiune directă cu finanțare din bugetul local și din venituri proprii în urma activităților desfășurate către terți.

**Art.4.** Se aprobă Regulamentul de organizare și funcționare al Direcției de Administrare a Domeniului Public și Privat Țândărei, conform anexei nr.1, parte integrantă din prezenta hotărâre.

**Art.5.** Se aprobă organigrama și statul de funcții ale Direcției de Administrare a Domeniului Public și Privat Țândărei, conform anexelor nr.2 și nr.3, părți integrante din prezenta hotărâre.

**Art.6.** Personalul angajat în cadrul Serviciului de Administrare a Domeniului Public trece la Direcția de Administrare a Domeniului Public și Privat în momentul când Serviciul de Administrare a Domeniului Public își încetează activitatea, cu respectarea dispozițiilor legale cu privire la drepturile salariale stabilite.

**Art.7.** Predarea-primirea bunurilor care aparțin domeniului public și privat al orașului Țândărei și care vor fi administrate de Direcția de Administrare a Domeniului Public și Privat Țândărei se va efectua pe bază de protocol de Predare-Primire încheiat între Consiliul Local Țândărei, reprezentat de primarul orașului și Direcția de Administrare a Domeniului Public și Privat.

**Art.8.** Serviciul de Administrare a Domeniului Public Țândărei își încetează activitatea de la data semnării protocoalelor de predare-primire a bunurilor și a personalului.

**Art.9.** Hotărârea va fi dusă la îndeplinire de către Primarul orașului și serviciile subordonate.

**PREȘEDINTE DE ȘEDINȚĂ  
CRISTACHE MARIN**

**Contrasemnează  
SECRETAR,  
Jrs. BUCUROIU MARIAN**

**INIȚIATOR  
PRIMAR,  
TOMA NICOLETA**

**Adoptată la Țândărei  
Astăzi:  
Cu nr.**





**RINA SIMTEX**  
ISO 9001 REGISTERED C.3450.1

**ROMÂNIA**  
**JUDEȚUL IALOMIȚA**  
**UNITATEA ADMINISTRATIV TERITORIALĂ - ORAȘ ȚĂNDĂREI**  
**Șos. București, Nr. 190, 925200**  
**Tel: 0243. 273529. Fax : 0243. 273 552**  
**www.primaria-tandarei.ro**  
**e-mail : primaria\_tandarei@yahoo.com**  
Nr.4792/08.04.2019

### **Expunere de motive**

## **la proiectul de hotărâre privind înființarea Direcției de Administrare a Domeniului Public și Privat al orașului Țăndărei**

În conformitate cu prevederile art. 36 alin. 2, lit. d, alin. 6, lit. a pct. 14, art. 45 și art. 115, alin. 1, lit. b din Legea nr. 215/2011, legea administrației publice locale, cu modificările și completările ulterioare, Consiliul local asigură, potrivit competențelor sale și în condițiile legii, cadrul necesar pentru furnizarea serviciilor publice de interes local privind serviciile comunitare de utilitate publică: alimentare cu apă, gaz natural, canalizare, salubritate, energie termică, iluminat public și transport public local, după caz.

Cadrul juridic și condițiile în care se desfășoară activitatea de administrare a domeniului public și privat al unităților administrative-teritoriale este stabilit prin Regulamentul-cadru de organizare și funcționare a serviciilor publice de administrare a domeniului public și privat de interes local, aprobat prin HG nr. 955/2004, iar reglementarea înființării, organizării, exploatării, finanțării acestora este prevăzută de OG nr. 71/2002.

Neexistând dubii în ceea ce privește necesitatea, oportunitatea și legalitatea gestiunii directe a serviciilor de administrare a domeniului public și privat al localității prin înființarea unui serviciu public, cu personalitate juridică și buget propriu și analizând necesitatea satisfacerii nevoilor comunității locale, a condițiilor de muncă, de viață și de locuire a cetățenilor, prin prisma obligațiilor autorităților publice locale de a realiza activitățile edilitar-gospodărești prin care se asigură administrarea domeniului public și privat, într-o concepție unitară și coerentă pentru satisfacerea acestor nevoi, dar și cu luarea în considerare a particularităților economico-sociale ale orașului, a dotărilor și echipării edilitar-urbane existente și a posibilităților locale de finanțare a funcționării,

exploatării și dezvoltării serviciilor de administrare a domeniului public și privat, a specificului, volumului și naturii bunurilor proprietate publică și privată, a intereselor actuale și de perspectivă ale orașului, a numărului și mărimii localităților componente, apreciem ca justificată organizarea unei asemenea structuri funcționale la nivel de Direcție, cu denumire de Direcția de Administrare a Domeniului Public și Privat (D.A.D.P.P.).

Sediul Direcției va fi pe șos. București nr. 275, iar patrimoniul va fi constituit din bunurile transmise în administrare în vederea realizării domeniului de activitate specific.

Direcția de Administrare a Domeniului Public și Privat Țândărei este organizată și funcționează pe baza regulamentului ce urmează a fi aprobat prin hotărârea de înființarea. Supun spre dezbatere și aprobare Consiliului Local al orașului Țândărei, proiectul de hotărâre privind înființarea Direcției de Administrare a Domeniului Public și Privat al orașului Țândărei, în conformitate cu prevederile legale, cu propunerile înaintate de această instituție și pe baza raportului întocmit de administratorul public al orașului.

Față de cele expuse mai sus și văzând Legea administrației publice locale supun aprobării prezentul proiect de hotărâre.

**PRIMAR,**

**TOMA NICOLETA**

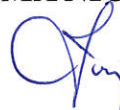



ROMÂNIA  
JUDEȚUL IALOMIȚA  
UNITATEA ADMINISTRATIV TERITORIALĂ - ORAȘ ȚĂNDĂREI

Șos. București, Nr. 190, 925200

Tel: 0243. 273529. Fax : 0243. 273 552

www.primaria-tandarei.ro

e-mail : primaria\_tandarei@yahoo.com

Nr. 4767/08.04.2019

### Raport

#### cu privire înființarea Direcției de administrare a domeniului public și privat al orașului Țăndărei și delegarea directă a unor servicii

#### Obiect

Obiectul prezentului raport este reprezentat de fundamentarea necesității și oportunității în ființării Direcției de administrare a domeniului public și privat al orașului Țăndărei și delegarea directă a următoarelor servicii publice și activități:

- Serviciul public de gestionare a câinilor fără stăpân
- Serviciul public de salubritate, activitățile deratizare, dezinsecție, maturat stradal, dezapezire
- Reparația și întreținerea străzilor, drumurilor;
- Întreținerea, repararea și exploatarea patrimoniului public și privat, reparare clădiri instituții publice, mobilier urban, monumente, fântâni arteziene, ceasuri urbane, WC- uri publice și ecologice
- instalații de semnalizare rutieră și marcaje;
- afișaj public;
- Amenajarea și întreținerea zonelor verzi, a parcurilor, bazelor sportive a locurilor de agrement;
- Valorificarea bunurilor și produselor rezultate din activitatea Direcției;
- Amenajarea, întreținerea și exploatarea lacurilor;
- Reparația, întreținerea, administrarea și exploatarea târgurilor, piețelor și oboarelor;
- Reparația, întreținerea și exploatarea parcurilor, a locurilor publice de afișaj și reclame, a panourilor publicitare, a mobilierului urban și ambiental;
- Activități de înlăturarea efectelor nocive ale poluării accidentale ale aerului, solului, apelor ;
- Întreținerea acostamentelor drumurilor orășenești – tratarea culturilor împotriva buruienilor (erbicidare); stropirea culturilor contra bolilor și dăunătorilor; îngrijirea pomilor – tăieri, tratamente; întreținerea parcurilor, întreținerea spațiilor verzi; protejarea mediului și naturii prin plantări de păduri
- Lucrări de : înființare, regenerare, fertilizare, întreținere a pajiștilor și a culturilor agricole în general;
- producerea materialului dendrologic și floricol;
- scoaterea apelor din subsolul clădirilor aparținând persoanelor fizice și juridice;
- gestionarea platformei de depozitare materiale de construcții;
- Efectuarea transportului rutier în interes propriu a mărfurilor în general și a celor cu un grad de pericolozitate ridicată ;

- Elaborarea, accesarea și implementarea de proiecte și programe prin care se urmărește crearea de parteneriate la nivel local, regional și internațional ;
- Administrarea, întreținerea și utilizarea eficientă a bunurilor mobile și imobile ce aparțin domeniului public și privat ;
- Realizează activitățile cu beneficiarii Legii 416/2001 privind venitul minim garantat ;
- Activități cu persoane care sunt obligate la efectuarea de muncă în folosul comunității.

## **II. Scopul**

Elaborarea documentației privind înființarea Direcției de administrare a domeniului public și privat al orașului Țândărei are drept scop:

- ✓ dimensionarea tehnică și umană a viitorului operator;
- ✓ identificarea investițiilor necesare din punct de vedere al serviciului de salubritate pentru activitățile care vor fi delegate;
- ✓ stabilirea duratei.

## **III. Managementul activităților în momentul de față**

În prezent activitățile de administrare a domeniului public și privat al localității sunt afectuate de către Serviciul ADP, iar de colectare, sortare a deșeurilor nepericuloase, componentă a serviciului public de salubritate în orașul Țândărei, sunt efectuate de SC ADI ECOO 2009 SRL.

## **IV. Cadru legislativ**

Prin raportare la principiul continuității serviciilor de utilitate publică și a atribuțiilor ce cad în sarcina autorităților publice locale în ceea ce privește aceste servicii, se întocmește prezentul studiu de fundamentare, cu respectarea următoarelor acte normative:

- Legea nr. 215/2001, a administrației publice locale, cu modificările și completările ulterioare;
- Legea nr. 51/2006, a serviciilor comunitare de utilitati publice, cu modificările și completările ulterioare;
- Legea nr. 101/2006, a serviciului de salubritate a localităților cu modificările și completările ulterioare,
- O.G. nr. 71/2002 privind organizarea și funcționarea serviciilor publice de administrare a domeniului public și privat de interes local, cu modificările și completările ulterioare ;
- H.G. nr. 955/2004 pentru aprobarea Reglementărilor-cadru de aplicare a Ordonanței Guvernului nr.71/2002 privind organizarea și funcționarea serviciilor publice de administrare a domeniului public și privat de interes local;
- Ordinului Președintelui A.N.R.S.C. nr. 82/ 2015 de aprobare a Regulamentului-cadru al serviciului de salubritate a localităților – stabilește cadrul juridic unitar privind desfășurarea serviciului de salubritate, definind modalitățile și condițiile cadrul ce trebuie îndeplinite pentru asigurarea serviciului de salubritate, indicatorii de performanță, condițiile tehnice, raporturile dintre operator și utilizator;
- Ordinului Președintelui A.N.R.S.C. nr. 111/2007 de aprobare a Caietului de sarcini cadru al serviciului de salubritate – stabilește condițiile de desfășurare a activităților specifice serviciului de salubritate, stabilind nivelurile de calitate și condițiile tehnice necesare funcționării acestui serviciu în condiții de eficiență și siguranță;

- Ordinului Președintelui A.N.R.S.C. nr. 112/2007 de aprobare a Contractului cadru de prestare a serviciului de salubritate a localităților, contractul – cadru de prestare a serviciului de salubritate a localităților constituie modelul contractului de prestări servicii care reglementează, alături de Regulamentul serviciului, relațiile dintre operatori și utilizatori.

## **V. Serviciile comunitare de utilități publice**

Definiție: Conform art.1, alin.(2) din Legea nr. 51/2006, a serviciilor comunitare de utilitati publice, serviciile comunitare de utilități publice sunt definite ca totalitatea activităților reglementate prin prezenta lege sau prin legi speciale, care asigură satisfacerea nevoilor esențiale de unitate și interes public general cu caracter social ale colectivităților locale cu privire la:

- ✓ alimentarea cu apă;
- ✓ canalizarea și epurarea apelor uzate;
- ✓ colectarea, canalizarea și evacuarea apelor pluviale;
- ✓ producția, transportul, distribuția și furnizarea de energie termică în sistem centralizat;
- ✓ salubritatea localităților;
- ✓ iluminatul public;
- ✓ administrarea domeniului public și privat al unităților administrativ-teritoriale, precum și altele asemenea;
- ✓ transportul public local.

Participanții la realizarea serviciilor comunitare de utilități publice sunt:

- ✓ autoritățile administrației publice locale;
- ✓ utilizatorii serviciilor comunitare de utilități publice;
- ✓ operatorii serviciilor comunitare de utilități publice;
- ✓ A.N.R.S.C.

Serviciile comunitare de utilități publice implică procese industriale care au ca rezultat producerea de deșeuri și poluarea mediului, astfel încât la realizarea serviciilor trebuie controlat impactul asupra mediului în vederea protecției și conservării acestuia, pentru asigurarea unei dezvoltări durabile.

Ca urmare, Legea nr. 51/2006 a serviciilor comunitare de utilitati publice și legislația în domeniu pune accent pe necesitatea protecției mediului înconjurător și obținerea tuturor autorizațiilor, licențelor și avizelor de mediu cerute de lege.

Legea nr.51/2006 este legea fundamentală a serviciilor comunitare de utilități publice și reglementează activitatea în domeniul serviciilor comunitare de utilități publice.

Legea nr. 101/2006 a serviciului de salubritate a localitatilor are ca obiect stabilirea cadrului juridic unitar privind înființarea, organizarea, gestionarea, finanțarea, exploatarea, monitorizarea și controlul funcționării serviciului public de salubritate al localităților; se aplică serviciul public de salubritate al comunelor, orașelor și municipiilor, județelor și aș sectorilor municipiului București, precum și al asociațiilor de dezvoltare intercomunitară având ca obiectiv serviciile de salubritate.

Serviciile de utilități publice sunt în responsabilitatea autorităților administrației publice locale și se înființează, organizează și gestionează potrivit hotărârilor adoptate de autoritățile deliberative ale unităților administrativ teritoriale, în funcție de gradul de

urbanizare, de importanța economico-socială a localităților, de mărimea și de gradul de dezvoltare a acestora și în raport cu infrastructura tehnico-edilitară existentă.

## VI. Serviciul public de salubritate

Prin salubritate, în contextul regulamentului cadru al serviciului de salubritate a localităților aprobat prin ordinul Președintelui ANRSC nr. 110/2007, se înțelege: „Totalitatea operațiunilor și activităților necesare pentru păstrarea unui aspect salubru al localităților, adică colectarea, selectarea, transportul, depozitarea, neutralizarea deșeurilor, măturatul, stropitul, spălătul străzilor, curățatul rigolelor, colectarea deșeurilor stradale, curățarea și transportul zăpezii de pe căile publice și menținerea în funcțiune a acestora pe timp de polei sau îngheț”.

Principiile de organizare și funcționare a serviciilor de salubritate ca o componentă a serviciilor publice de gospodărie comunală sunt:

- ✓ protecția sănătății publice;
  - ✓ autonomia locală și descentralizarea;
  - ✓ responsabilitatea față de cetățeni;
  - ✓ conservarea și protecția mediului inconjurător;
  - ✓ calitate și continuitate; securitatea serviciului;
  - ✓ tarife echitabile și accesibile tuturor utilizatorilor;
  - ✓ nediscriminarea și egalitatea tuturor utilizatorilor;
  - ✓ transparența, consultarea și antrenarea în decizii a cetățenilor;
  - ✓ administrarea corectă și eficientă a bunurilor proprietate publică și a fondurilor publice;
- ✓ dezvoltare durabilă.

Conform Legii nr.101/2006, activitatea de salubritate ce face obiectul prezentului studiu cuprinde:

1. Colectare și transportul deșeurilor provenite din locuințe, generate de activități de reamenajare și reabilitare interioară și/sau exterioară a acestora;
2. dezinsecția, dezinfecția și deratizarea.
3. Maturatul, spălătul, stropirea și întreținerea cailor publice;
4. Curățarea și transportul zăpezii de pe caile publice și menținerea în funcțiune a acestora pe timp de polei sau îngheț;
5. Colectarea cadavrelor animalelor de pe domeniul public și predarea acestora către unitățile de ecarisaj sau către instalații de neutralizare.

Serviciul public de salubritate poate fi asigurat, în condițiile legii, prin operatori furnizori/prestatori de servicii publice locale de gospodărire comunală specializați, care pot fi:

- ✓ compartimente de specialitate din aparatul propriu al consiliilor locale, autorizate în condițiile legii de către autoritățile naționale de reglementare sau de către autoritatea administrației publice locale;
- ✓ agenți economici atestați în condițiile legii de către autoritățile naționale de reglementare sau de către autoritatea administrației publice locale, pentru activitățile care nu intră în competența autorității naționale de reglementare.

În conformitate cu art. 12 alin. (1) din Legea 101 a serviciului de salubritate a localităților gestiunea serviciului de salubritate se realizează în condițiile Legii 51/2006, prin următoarele modalități:

- a) gestiunea directă
- b) gestiunea delegată.

Alegerea modalității de gestiune a serviciului de salubritate se face prin hotărâri ale autorităților deliberative ale unităților administrativ-teritoriale sau ale asociațiilor de dezvoltare intercomunitară, după caz, în conformitate cu strategiile și programele de salubritate adoptate la nivelul fiecărei localități, precum și în conformitate cu prevederile Legii nr.51/2006, republicată.

**a) Gestiunea directă** se realizează prin intermediul unor operatori de drept public înființați la nivelul unităților administrativ-teritoriale, în baza hotărârilor de dare în administrare adoptate de autoritățile deliberative ale acestora.

**b) Gestiunea delegată** este modalitatea de gestiune în care autoritățile administrației publice locale de la nivelul unităților administrativ-teritoriale atribuie unuia sau mai multor operatori toate ori numai o parte din competențele și responsabilitățile proprii privind furnizarea/prestarea serviciilor de utilități publice, precum și concesionarea sistemelor de utilități publice aferente serviciilor, respectiv dreptul și obligația de administrare și de exploatare a acestora, pe baza unui contract.

Indiferent de modalitatea de gestiune adoptată, activitățile specifice serviciului de salubritate se organizează și se desfășoară pe baza unui regulament al serviciului și a unor caiete de sarcini, aprobate prin hotărâri ale autorităților deliberative ale unităților administrativ-teritoriale sau ale asociației de dezvoltare intercomunitară, după caz. Regulamentul serviciului de salubritate a localităților și caietele de sarcini ale serviciului se întocmesc în conformitate cu regulamentul cadru al serviciului de salubritate și caietul de sarcini-cadru, elaborate și aprobate prin Ordinul nr.110/2007 și respectiv Ordinul nr.111/2007 ale președintelui A.N.R.S.C.

Raporturile juridice dintre unitățile administrativ-teritoriale și operatorii serviciului de salubritate, după caz, sunt regelementate prin:

- ✓ hotărârea de dare în administrare a serviciului de salubritate, în cazul gestiunii directe;
- ✓ contractul de delegare a gestiunii, în cazul gestiunii delegate.

Delegarea gestiunii serviciului de salubritate, respectiv operarea, administrarea și exploatarea sistemelor publice de salubritate aferente, se poate face pentru toate sau numai pentru o parte dintre activitățile componente ale serviciului, pe baza unor analize tehnico-economice și de eficiență a costurilor de operare, concretizate într-un studiu de oportunitate.

## **VII. Durata delegării**

Propunem delegarea serviciului de salubritate pe **5 ani**, iar celelalte activități pe perioadă nedeterminată.



### **VIII. Organizarea**

Direcția de administrare a domeniului public și privat al orașului Țândărei este organizată în două servicii de specialitate, conduse fiecare de către un șef de serviciu aflați în subordinea directorului.

În subordinea directă a Directorului se află Compartimentul contabilitate, resurse umane, sănătatea și securitatea muncii, prevenirea și stingerea incendiilor și situații de urgență.

1. Serviciul gestiune, exploatare și întreținere a domeniului public și privat are în componența sa următoarele compartimente;

-Formație reparații, întreținere străzi, reparații/întreținere bunuri aparținând domeniului public al localității, dezăpezire;

-Formație ecarisaj;

Serviciul este condus de către un șef serviciu care se află în subordinea Directorului.

Serviciul își va desfășura activitatea la sediul fostei Uzine de apă nr. 2 Țândărei, având în vedere faptul că pe lista de investiții este inclusă înființarea unui nou adăpost de animale și în cadrul regulamentului sunt prinse și alte activități de reparații clădiri, străzi etc.

2. Serviciul spații verzi are în componența sa următoarele compartimente

- Formație salubritate, VMG, dezinsecție;

- Administrație piețe;

- Administrație cimitire;

- Formație spații verzi;

Serviciul este condus de către un șef serviciu care se află în subordinea Directorului.

Serviciul își va desfășura activitatea la sediul din orașul Țândărei, șos. București, nr.

257.

Urmare a celor expuse mai sus, cu raportare la toate aspectele atinse și justificate punctual și în mod comparativ anterior și în condițiile în care autoritățile administrației publice locale păstrează prerogativele privind adoptarea politicilor și a strategiilor de dezvoltare a serviciilor publice de salubritate și dreptul de a urmări, controla și a supraveghea îndeplinirea obligațiilor privind realizarea acestor servicii, considerăm că este oportună derularea unei proceduri de delegarea directă a serviciilor publice enumerate în cadrul acestui referat.

**Administrator public,  
Sileanu Alexandru Rareș**

**ORGANIGRAMA  
DIRECȚIEI DE ADMINISTRARE A DOMENIULUI PUBLIC ȘI PRIVAT ȚÂNDĂREI**

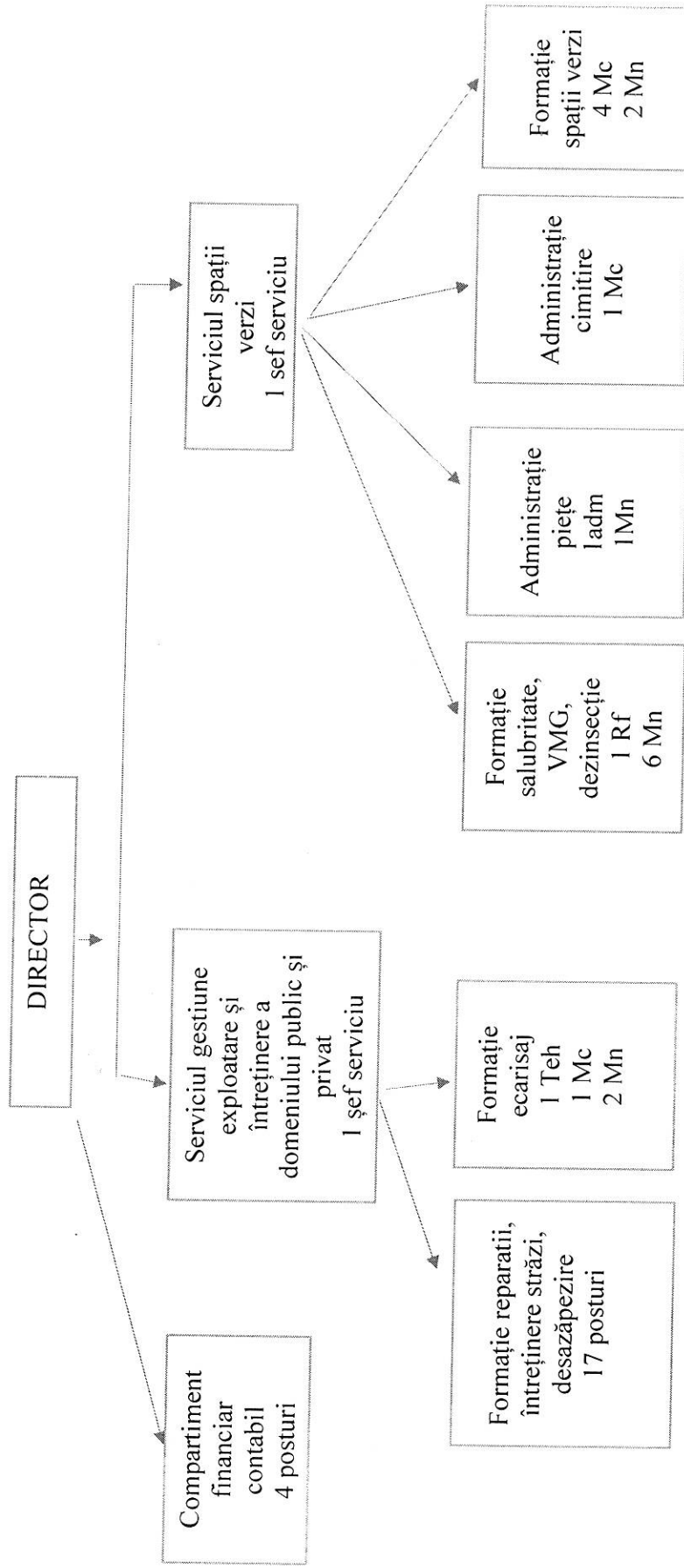

Conducere – 3 personal contractual  
Execuție – 41 personal execuție

**Președinte de ședință  
Cristache Marin**

**Contrasemnează  
Secretar – jrs. Bucuroiu Marian**

**DIRECTIA DE ADMINISTRATRE A DOMENIULUI PUBLIC SI PRIVAT TANDAREI  
JUDETUL IALOMITA**

**PERSONAL CU FUNCTII ADMINISTRATIVE, GOSPODARIRE, INTRETINERE SI  
REPARATII, DESERVIRE DIN CADRUL SERVICIULUI A.D.P TANDAREI**

**A) FUNCTII DE CONDUCERE**

<b>Nr · crt</b>	<b>FUNCTIA</b>	<b>GRAD</b>	<b>NIVEL STUDII</b>	<b>SALARIU DE BAZA</b>	<b>COEFICIENT</b>	<b>SALARIU DE BAZA MINIM BRUT PE TARA</b>
1	Director	I	S	7072	3,4	2080
2	Sef Serviciu	IA	S	6282	3,02	2080
3	Sef Serviciu	IA	S	6282	3,02	2080

**B) FUNCTII DE EXECUTIE**

<b>Nr. crt</b>	<b>FUNCTIA</b>	<b>GRAD</b>	<b>NIVEL STUDII</b>	<b>COEFICIENT LA GRADATIA 0</b>	<b>SALARIU DE BAZA LA GRAD 0</b>	<b>SALARIU DE BAZA MINIM BRUT PE TARA</b>
3	Contabil	IA	M	2,05	4264	2080
4	Casier	I	M	1,70	3536	2080
5	Magazionier	II	M	1,46	3037	2080
6	Contabil	II	M	1,46	3037	2080
7	Administrator	I	M	1,47	3058	2080
8	Tehnician	I	M	1,47	3058	2080
9	Muncitor Calificat	I	M	1,47	3058	2080
10	Muncitor Calificat	II	M	1,30	2704	2080
11	Muncitor Calificat	III	M	1,22	2538	2080
12	Muncitor Calificat	III	G	1,22	2538	2080
13	Muncitor Calificat	II	G	1,30	2704	2080
14	Muncitor Calificat	I	G	1,10	2288	2080

**PRESEDINTE DE SEDINTA**

**Cristache Marin**

**SECRETAR**

**Bucuroiu Marian**

**REGULAMENTUL  
DE ORGANIZARE SI FUNCTIONARE AL DIRECȚIEI  
DE ADMINISTRARE A DOMENIULUI PUBLIC ȘI PRIVAT AL ORAȘULUI ȚÂNDĂREI**

**Capitolul I  
Dispoziții generale**

**Art.1.** – Direcția de administrare a domeniului public și privat al orașului Țândărei se înființează în baza prevederii Legii administrației publice locale nr. 215/2001, republicată, cu modificările și completările ulterioare, a Ordonanței Guvernului nr. 71/2002 privind organizarea și funcționarea serviciilor publice de administrare a domeniului public și privat de interes local, cu modificările și completările ulterioare, precum și ale Regulamentului-cadru de organizare și funcționare a serviciilor publice de administrare a domeniului public și privat de interes local, aprobat prin Hotărârea Guvernului nr. 955/2004.

**Art.2.** – Direcția de administrare a domeniului public și privat al orașului Țândărei este o instituție publică, cu personalitate juridică, aflată în subordinea Consiliului Local al orașului Țândărei.

**Art.3.** – Direcția de administrare a domeniului public și privat al orașului Țândărei își desfășoară activitatea potrivit reglementărilor legale în vigoare și ale prezentului regulament.

**Art.4.** – Sediul Direcției de administrare a domeniului public și privat al orașului Țândărei este în orașul Țândărei, șoseaua București, numărul 275, județul Ialomița, imobil aflat în domeniul public al orașului Țândărei

**Capitolul II  
Obiectul de activitate și atribuții**

**Art.5. - (1)** Direcția de administrare a domeniului public și privat al orașului Țândărei funcționează ca ofertant de servicii, având ca obiect de activitate următoarele:

- Reparația și întreținerea străzilor, drumurilor;
- Întreținerea, repararea și exploatarea patrimoniului public și privat, reparare clădiri instituții publice, mobilier urban, monumente, fântâni arteziene, ceasuri urbane, WC- uri publice și ecologice
- Instalații de semnalizare rutieră și marcaje;
- Afișaj public;
- Amenajarea și întreținerea zonelor verzi, a parcurilor, bazelor sportive a locurilor de agrement;
- Valorificarea bunurilor și produselor rezultate din activitatea Direcției;
- Amenajarea, întreținerea și exploatarea lacurilor;
- Reparația, întreținerea, administrarea și exploatarea târgurilor, piețelor și oboarelor;
- Îndepărtarea zăpezii și preîntâmpinarea formării poleiului și a gheții;
- Reparația, întreținerea și exploatarea parcarilor, a locurilor publice de afișaj și reclame, a panourilor publicitare, a mobilierului urban și ambiental;
- Organizarea și coordonarea acțiunilor de deratizare, dezinsecție, deratizare și igienizare a sediilor instituțiilor publice, a spațiilor comerciale, a depozitelor și a spațiilor publice;
- Activități de înlăturarea efectelor nocive ale poluării accidentale ale aerului, solului, apelor;
- Întreținerea acostamentelor drumurilor orașenești – tratarea culturilor împotriva buruienilor (erbicidare); stropirea culturilor contra bolilor și dăunătorilor; îngrijirea pomilor – tăieri, tratamente; întreținerea parcurilor, întreținerea spațiilor verzi; protejarea mediului și naturii prin plantări de păduri

-Lucrări de : înființare, regenerare, fertilizare, întreținere a pajiștilor și a culturilor agricole în general;

- producerea materialului dendrologic și floricol;

- activități de ecarisaj și alte activități prevăzute pentru gestionarea câinilor fără stăpân;

- scoaterea apelor din subsolul clădirilor aparținând persoanelor fizice și juridice;

- gestionarea platformei de depozitare materiale de construcții;

-Efectuarea transportului rutier în interes propriu a mărfurilor în general și a celor cu un grad de pericolozitate ridicată ;

-Elaborarea, accesarea și implementarea de proiecte și programe prin care se urmărește crearea de parteneriate la nivel local, regional și internațional ;

-Administrarea, întreținerea și utilizarea eficientă a bunurilor mobile și imobile ce aparțin domeniului public și privat ;

- Realizează activitățile cu beneficiarii Legii 416/2001 privind venitul minim garantat ;

- Activități cu persoane care sunt obligate la efectuarea de muncă în folosul comunității.

(2) În funcție de necesități, prin Hotărâre a Consiliului local Țândărei, Direcția de administrare a domeniului public și privat al orașului Țândărei poate avea ca obiect și alte activități decât cele prevăzute la alin. (1).

### **Capitolul III**

#### **Realizarea serviciilor de administrare a domeniului public și privat**

##### **Art. 6**

Serviciile de administrare a domeniului public și privat se realizează prin organizarea și desfășurarea la nivelul orașului Țândărei a activităților edilitar-gospodărești specifice domeniilor componente ale acestor servicii.

#### **3.1. Curățarea străzilor, drumurilor și aleilor**

##### **Art. 7**

(1) Curățarea străzilor, drumurilor și aleilor se va realiza cu respectarea legislației în domeniul salubrității localităților.

(2) Prestarea acestui serviciu se realizează prin:

a) măturarea manuală sau mecanică a străzilor, drumurilor și aleilor, în zona de autorizare a operatorului, cu frecvențele stabilite;

b) răzuitul rigolei pe o porțiune de 0,75 m lângă bordură spre axul median al străzii, adunarea materialelor rezultate de la măturat și a celorlalte obiecte aruncate - inclusiv animale moarte - și încărcarea lor în mijloacele de transport.

(3) Întreținerea curățeniei diurne a străzilor se efectuează în tot timpul anului, pe toată durata zilei-lumină, printr-un complex de lucrări, în scopul păstrării unui aspect salubru al domeniului public, cuprinzând maturatul stradal, al spațiilor verzi stradale, al parcurilor, parcărilor, colectarea și îndepărtarea obiectelor aruncate pe jos sau în coșurile de gunoi.

(4) Spălatul suprafețelor străzilor se va realiza cu un furtun racordat la o cisternă sau un hidrant, după executarea maturatului și când temperatura exterioară este de minimum 5°C.

(5) Stropitul străzilor se va realiza prin dispersia apei pe întreaga suprafață a carosabilului în scopul împiedicării formării prafului și al creării unui grad de confort și igienă citadină ridicat. Stropitul străzilor se va realiza cu utilaje specializate și se va evita influențarea circulației pietonale, stropirea clădirilor, vitrinelor sau a altor dotări.

(6) Răzuitul rigolelor este o lucrare ce se va executa în timpul anului, după ploile torențiale și ori de câte ori este considerat necesar. Răzuitul rigolelor constă în îndepărtarea noroiului, nisipului și prafului pe o porțiune de 0,75 m de la bordură spre axul median al străzii. Materialele rezultate vor fi încărcate și transportate, fiind interzisă aruncarea lor pe trotuare sau pe spații verzi.

(7) Transportul deșeurilor depozitate în locuri nepermise constă în evacuarea acestora în termen de 60 de zile de la intrarea operatorului pe zona de autorizare ce îi aparține, precum și intervenția promptă, ori de câte ori apar astfel de deșeuri.

### **3.2 Serviciul public specializat pentru gestionarea câinilor fără stăpân**

**Art. 8** Activitatea de gestionare a câinilor fără stăpân din orașul Țândărei se realizează de către Direcția de administrare a domeniului public și privat al orașului Țândărei, prin gestiune directă.

**Art. 9.** Serviciul public specializat pentru gestionarea câinilor fără stăpân funcționează conform Regulamentului aprobat prin Hotărârea Consiliului Local Țândărei nr. 32/26.03.2015.

**Art. 10** Serviciul public specializat pentru gestionarea câinilor fără stăpân va realiza în principal următoarele:

- a) strângerea câinilor fără stăpân;
- b) eliberarea animalelor pentru organizațiile de protecție a animalelor, persoane fizice și juridice;
- c) îngrijirea câinilor, deparazitarea, vaccinarea, sterilizarea și înregistrarea lor într-o evidență unică;
- d) reîntoarcerea câinilor în zona de unde au fost prinși, la cererea colectivității/grupului local, care își va asuma în scris răspunderea pentru ocrotirea câinilor tratați;
- e) eutanasierea câinilor bolnavi de către personal specializat al serviciului public;
- f) asigurarea adăposturilor pentru câini, cu avizul serviciului de specialitate sanitar-veterinar.
- g) identificarea câinilor cu apărținător, deparazitarea, vaccinarea și sterilizarea acestora.

### **3.3. Dezinsecția și deratizarea**

#### **Art. 11**

(1) Combaterea insectelor dăunătoare din zonele de agrement, parcurile, grădinile publice și spațiile verzi intravilane se va face utilizându-se substanțe insecticide indicate de organele de specialitate.

(2) Programul de dezinsecție, avizat de autoritatea locală de sănătate publică, va fi stabilit și organizat de autoritățile administrației publice locale împreună cu Direcția de administrare a domeniului public și privat al orașului Țândărei și va fi adus la cunoștință opiniei publice.

(3) Operatorii care prestează serviciul de dezinsecție trebuie să fie atestați de către autoritatea locală de sănătate publică.

(4) În acțiunile de combatere a insectelor și rozătoarelor se vor respecta instrucțiunile de utilizare a pesticidelor și reglementările legale în vigoare.

#### **Art. 12**

(1) Activitățile de deratizare, dezinsecție și salubritate a locuințelor, a sediilor instituțiilor publice, a spațiilor comerciale, a depozitelor, a unităților industriale și a altor spații publice vor fi realizate de Direcția de administrare a domeniului public și privat al orașului Țândărei, cu respectarea reglementărilor legale în vigoare.

(2) Acțiunile de combatere a insectelor și rozătoarelor, efectuate de către servicii specializate, se realizează numai cu produse pesticide, conform reglementărilor legale în vigoare.

(3) Produsele care se încadrează în grupele I și a II-a de toxicitate pot fi utilizate numai de operatori calificați și atestați de autoritatea locală de sănătate publică.

(4)Tratamentele cu pesticide din grupele I și a II-a de toxicitate pot fi efectuate în gospodăriile individuale, numai în afara spațiilor de locuit, de către operatori atestați.

### 3.4 Curățarea și salubritatea lacurilor

#### Art. 13

Curățarea și salubritatea lacurilor, asanarea, desecarea și amenajarea terenurilor mlăștinoase din perimetrul localităților se realizează și se gestionează prin intermediul unor operatori specializați și atestați în condițiile legii.

### 3.5. Organizarea și funcționarea cimitirelor

**Art. 14** Activitatea de gestionare, funcționare și organizare a cimitirelor din orașul Țândărei se realizează de către Direcția de administrare a domeniului public și privat al orașului Țândărei, prin gestiune directă, conform Regulamentului aprobat prin Hotărârea Consiliului Local Țândărei nr. 92/28.09.2017.

### 3.6. Administrarea drumurilor, străzilor, reparații bunuri

**Art. 15** Obligațiile Direcției de administrare a domeniului public și privat al orașului Țândărei, în domeniul administrării și întreținerii drumurilor și străzilor pentru a satisface interesul general de transport va asigura:

- a) creșterea capacității de preluare a traficului;
- b) îmbunătățirea condițiilor de deplasare pentru vehicule;
- c) creșterea gradului de siguranță a participanților la traficul pe drumurile publice;
- d) reducerea cheltuielilor de transport în funcție de calitatea carosabilului.

**Art. 16** Autoritatea publică locală în colaborare cu Direcția de administrare a domeniului public și privat al orașului Țândărei va stabili un program unitar care să conducă la îndeplinirea tuturor cerințelor conducătorilor auto și pietonilor participanți la trafic, program ce va cuprinde măsuri pentru:

- a) reabilitarea arterelor principale și a celor de acces în localități;
- b) modernizarea intersecțiilor, podurilor, pasajelor și traversărilor subterane/supraterane;
- c) lucrări de reparații și întreținere, asigurarea finanțării, asigurarea cu mijloace de execuție pentru efectuarea lucrărilor aferente infrastructurii edilitare;
- d) creșterea gradului de siguranță a circulației prin dotarea cu mijloace de semnalizare perfecționate și de dirijare automată a traficului;
- g) sistematizarea rețelei de drumuri;
- h) Întreținerea, repararea și exploatarea patrimoniului public și privat, reparare clădiri instituții publice;
- i) executarea lucrărilor de reparații și întreținere a străzilor și a drumurilor numai pe baza planurilor și documentațiilor de urbanism, studiilor de circulație și de trafic, cu respectarea procedurilor tehnice de execuție pentru:
  1. execuția îmbrăcăminților din pavaje de piatră brută;
  2. repararea îmbrăcăminților asfaltice;
  3. execuția fundațiilor din piatră spartă într-un singur strat;
  4. execuția lucrărilor de încadrare a îmbrăcăminților;
  5. montarea bordurilor din beton pe fundație de beton;

6. turnarea prin așternere mecanică a covoarelor asfaltice subțiri din mortar bituminos preparat la cald;

7. amenajarea domeniului public pentru evenimente deosebite;

8. amenajarea și întreținerea parcărilor;

9. executarea stratului rutier din materiale granulare stabilizate cu ciment;

10. execuția stratului de fundație din agregate în amestecuri optime;

11. întreținerea și repararea drumurilor publice;

12. executarea straturilor bituminoase cilindrate din mixturi asfaltice;

**Art. 17** Autoritățile administrației publice locale împreună cu Poliția Rutieră vor reglementa circulația, parcare, staționarea și oprirea pe străzi a autovehiculelor.

### **3.7. Amenajarea și întreținerea parcărilor**

#### **Art. 18**

(1) Amenajarea, întreținerea și exploatarea locurilor de parcare se vor realiza conform hotărârilor autorităților administrației publice locale, stabilirea amplasamentelor făcându-se împreună cu Poliția Rutieră.

(2) Parcarea reprezintă acel spațiu destinat în mod special staționării vehiculelor, semnalizat prin indicatoare și marcaje care îl delimitează de partea carosabilă a drumului.

(3) În parcările de reședință, care sunt situate la mai puțin de 30 m de frontul imobilelor utilizate de locatari, se va atribui câte un loc de parcare pentru fiecare apartament. Dacă numărul cererilor depășește suprafața disponibilă, se vor organiza licitații la care tariful de bază este reprezentat de prețul de pornire. Autoritățile administrației publice vor identifica aflate la mai puțin de 30 m de frontul imobilelor, care pot fi amenajate ca parcări de reședință.

(4) Parcărilor publice sau private, cu plată, vor fi amenajate de persoanele juridice care le au în exploatare. Parcărilor publice sau private, fără plată, vor fi întreținute de serviciul de administrare a străzilor.

(5) Parcărilor de reședință vor fi amenajate, exploatate și întreținute de serviciile de administrare a domeniului public care vor stabili și parcările pentru care sunt valabile abonamentele pe care le eliberează.

(6) Se vor atribui gratuit locuri de parcare pentru mijloacele auto aparținând serviciilor de intervenție, cum ar fi poliție, pompieri, ambulanță, intervenție, gaze.

### **3.8. Amenajarea, întreținerea și înfrumusețarea zonelor verzi**

#### **Art. 19**

(1) Amenajarea, întreținerea și înfrumusețarea zonelor verzi, parcurilor, grădinilor publice și a locurilor de joacă pentru copii sunt în responsabilitatea Direcției de administrare a domeniului public și privat al orașului Țândărei.

(2) Sub denumirea de spații verzi, în sensul prezentului regulament, se înțeleg și spațiile aferente altor imobile aparținând instituțiilor publice și agenților economici.

(3) Spațiile verzi, respectiv parcurile și grădinile publice, zonele de agrement aferente localității, scuarurile dintre ansamblurile de clădiri, sunt evidențiate în registrul spațiilor verzi aprobat prin HCL nr. 139/20.12.2017 privind aprobarea Registrului local al Spațiilor verzi.

(4) Pentru orice modificare în componența acestuia se va solicita acordul autorității locale în vederea actualizării datelor .

(5) Direcția de administrare a domeniului public și privat al orașului Țândărei va asigura serviciul de întreținere a spațiilor verzi, astfel încât acestea să își îndeplinească funcțiile pentru care au fost create:



a) funcția ecologică, prin care se va realiza climatul normal, combaterea poluării fonice și a aerului, ameliorarea compoziției chimice a solului și a aerului;

b) funcția de utilitate publică, prin care se vor asigura activitățile sportive, odihna, agrementul și jocurile de copii;

c) funcția complementară, prin care se va asigura funcționarea normală a comerțului, alimentației publice, educației și învățământului.

**Art. 20** Resursele principale utilizate în vederea amenajării spațiilor verzi sunt:

a) resurse materiale - semințe de plante, îngrășăminte organice, apă;

b) resurse umane - muncitori de deservire, peisagist, personal necalificat;

c) utilaje - mijloace de transport, autocisternă cu dispozitiv de stropit.

**Art. 21**

(1) Activitățile de amenajare și extindere a spațiilor verzi din diferitele zone ale aceleiași localități vor fi coordonate în scopul evitării monotoniei peisagistice și funcționale.

(2) Pentru realizarea lucrărilor de plantare a arbuștilor ornamentali în spațiile verzi, se execută următoarele operațiuni:

1. săparea manuală a gropilor de diferite dimensiuni, cu păstrarea structurii solului și separarea stratului de pământ vegetal;

2. plantarea arbuștilor ornamentali:

a) extragerea arbuștilor cu sau fără balot de pământ la rădăcină se realizează prin săparea șanțului circular în jurul balotului, curățarea și tăierea rădăcinilor, finisarea și ambalarea balotului, învelirea coroanei cu rogojini legate cu sfoară, protejarea bazei tulpinii prin înfășurarea cu pânză de sac;

b) fixarea arbuștilor în camion, stropirea cu apă a coroanei și transportul în zona de lucru, la locul de plantare;

c) mocirlitul rădăcinilor;

d) așezarea balotului în groapă;

e) scoaterea ambalajului;

f) astuparea cu pământ a gropilor de plantare;

g) baterea pământului;

h) executarea farfuriilor sau mușuroaielor;

i) executarea primului udat;

j) fasonarea coroanei.

(6) Lucrările de plantări de flori și plante perene se vor realiza astfel:

1. plantări de flori:

a) transportul ghivecelor cu flori în interiorul zonei de lucru;

b) săparea gropilor pentru plantare;

c) plantarea, udarea și acoperirea cu pământ;

2. plantarea plantelor perene:

a) săparea în jurul plantei pentru formarea balotului;

b) înfășurarea balotului cu hârtie groasă și legarea cu sârmă;

c) săparea gropilor pentru plantare;

d) transportul în interiorul zonei de lucru;

e) plantarea;

f) udarea.

(9) Lucrările de întreținere obligatorii care se vor executa sunt:

1. udarea plantațiilor:

a) desfășurarea, cuplarea și strângerea furtunului de apă la gura de apă;

b) udatul propriu-zis;

2. plivirea buruienilor:

- a) extragerea manuală a buruienilor cu unelte de plivit;
- b) depozitarea buruienilor la marginea zonei de lucru, în grămezi;
- c) căratul buruienilor;

3. lucrări de combatere a bolilor și dăunătorilor în plantații:

a) mărunțirea și prepararea amestecului de substanțe chimice pentru combatere și umplerea aparatului;

b) executarea stropirii sau prăfuirii prin acționare manuală.

(10) Resursele principale utilizate în vederea amenajării spațiilor verzi cu arbuști și flori sunt:

1. resurse materiale:

- a) răsaduri de flori;
- b) plante perene;
- c) puieți de arbuști;
- d) îngrășăminte organice;
- e) împletitură de sârmă;
- f) pânză de sac;
- g) apă.

2. resurse umane:

- a) muncitori pentru deservire;
- b) peisagist;

3. utilaje:

- a) mijloace de transport;
- b) autocisternă cu dispozitiv de stropit.

#### **Art. 22**

(1) Amenajarea spațiilor verzi cu arbori și arbuști se va realiza conform procedurii tehnice din prezentul regulament.

(2) Lucrările de plantare propriu-zisă a arborilor și arbuștilor ornamentali în spații verzi se va realiza astfel:

1. săparea manuală a gropilor de diferite dimensiuni și a șanțului pentru gard viu, cu păstrarea structurii solului și separarea stratului de pământ vegetal;

2. plantarea arborilor și arbuștilor:

- a) săparea șanțului în jurul balotului;
- b) curățarea și tăierea rădăcinilor;
- c) învelirea coroanei cu rogojini legate cu sfoară;
- d) protejarea bazei tulpinii prin înfășurarea cu pânză de sac;
- e) fixarea în autovehicul și stropirea coroanei cu apă;
- f) transportul în interiorul zonei de lucru până la locul de plantare;
- g) mocirlitul rădăcinilor;
- h) așezarea balotului în groapă;
- i) scoaterea ambalajului;
- j) astuparea cu pământ a gropilor de plantare;
- k) baterea pământului;
- l) executarea farfuriilor sau a mușuroaielor;
- m) primul udat;
- n) fasonatul coroanei.

(3) Plantarea gardului viu se va realiza astfel:

- 1. executarea șanțului pentru plantat;
- 2. scoaterea puieților din depozit;
- 3. transportul puieților la locul de plantare și repartizarea lor pe lungimea șanțului;
- 4. fasonatul și mocirlitul;

5. plantatul puieților și primul udat.

(4) Lucrările de protejare a plantațiilor care se vor executa sunt:

1. udarea plantațiilor:

a) desfășurarea, cuplarea și strângerea furtunului la gura de apă;

b) udatul propriu-zis;

2. învelirea trunchiului cu funii din trestie cu apărători.

(5) În plantații lucrările de combatere a bolilor și dăunătorilor se vor executa astfel:

a) mărunțirea și prepararea amestecului de substanțe chimice pentru combatere și umplerea aparatului;

b) executarea stropirii sau prăfuirii prin acționare manuală.

(6) Lucrările de întreținere sau tăierile de corecție se vor realiza astfel:

1. tăierea ramurilor cu foarfecă sau ferăstrăul în vederea formării coroanei;

2. netezirea tăieturilor cu cosorul;

3. evacuarea ramurilor tăiate la marginea zonei de lucru;

4. strângerea resturilor rezultate în urma tăierii și îndepărtarea lor din zona de lucru.

(7) Resursele principale utilizate în vederea amenajării spațiilor verzi cu arbori și arbuști sunt:

1. resurse materiale:

a) arbori de foioase și rășinoase;

b) plante perene;

c) puieți de arbuști;

d) îngrășăminte organice;

e) împletitură de sârmă;

f) pânză de sac;

g) apă;

2. resurse umane:

a) muncitori deservire;

b) peisagist;

c) personal necalificat;

3. utilaje:

a) mijloace de transport;

b) autocisternă cu dispozitiv de transport.

### **Art. 23**

(1) Realizarea activității de producere a materialului dendrologic și floricol este condiționată de existența la punctul de lucru a următoarelor documente:

a) documentația de execuție;

b) instrucțiunile de lucru și fișele tehnologice;

c) certificatele de calitate și declarațiile de conformitate pentru materialele aprovizionate ce urmează a fi puse în operă;

d) dovezile faptului că materialele neconforme sunt ținute sub control;

e) asigurarea la punctul de lucru, prin grija șefului de punct de lucru, a materialelor necesare execuției;

f) asigurarea cu personal executant instruit și testat privind prevederile din procedura tehnică.

(2) Materialele floricole (anuale, bianuale, perene) și materialele dendrologice (arbuști de foioase, arbuști de rășinoase) se vor produce în sere și pepiniere.

(3) Materialul săditor de calitate, reprezentat de plante care să dezvolte în totalitate, la locul de plantare, caracterele genetice proprii solului, se va realiza prin respectarea tuturor cerințelor tehnologice de producere a sortimentului de flori, arbuști și arbori.

(4) Plantele anuale de grădină se vor obține prin semănare directă în teren pentru cele ce nu suportă transplantarea sau prin producerea de răsaduri pentru speciile cu pretenții mari față de căldură.

(5)Înmulțirea culturilor floricole se va realiza prin utilizarea de semințe a căror calitate să fie garantată prin certificatele de calitate emise de producătorul acestora.

(6)Timpul optim de semănare a florilor anuale se va stabili în funcție de specie, de condițiile climaterice ale zonei, de data când se dorește vânzarea sau plantarea în aer liber și de spațiul de încolțire de care se dispune.

(7)Răsadurile se vor produce prin semănarea în lădițe sau direct în pământ așezat în răsadnițe ori solarii.

(8)Înmulțirea materialului săditor la florile perene se va face prin divizarea tufei, drajoni, marcotaj, rizomi, bulbi și tuberobulbi.

(9)Producerea arborilor și arbuștilor ornamentali se va realiza pe cale generativă și vegetativă.

(10)La producerea materialului dendro-floricol se vor asigura și se vor respecta normele de protecție a muncii și de stingere a incendiilor, specifice acestor activități.

### **3.9. Montarea mobilierului stradal**

#### **Art. 24**

(1)Realizarea lucrărilor de montare a mobilierului stradal va fi condiționată de existența la punctele de lucru, la începerea lucrărilor, a următoarelor documente:

a)documentația tehnică de execuție;

b)instrucțiunile de lucru, fișele tehnologice, planurile tehnice de execuție aprobate;

c)certificatele de calitate, declarațiile de conformitate pentru materialele aprovizionate ce urmează a fi montate;

d)înregistrările doveditoare că materialele neconforme sunt ținute sub control;

e)asigurarea la punctul de lucru a materialelor necesare execuției, sculelor și dispozitivelor de verificat, utilajelor și utilităților aferente execuției;

f)asigurarea cu personal executant instruit și testat în ceea ce privește procedura de lucru, detaliile de execuție și instrucțiunile de aplicare;

g)preluarea frontului de lucru.

(2)Lucrările de montaj al mobilierului stradal vor cuprinde următoarele etape, realizarea făcându-se în următoarea succesiune:

a)pregătirea terenului, care constă în degajarea diverselor materiale, curățarea terenului, îndepărtarea rădăcinilor și trunchiurilor de arbori;

b)încărcarea în mijloace auto și transportul la locul de montaj ale mobilierului stradal;

c)realizarea, prin săpătură manuală sau spargere de betoane, a fundațiilor pentru montarea mobilierului stradal;

d)prepararea betonului de fundație;

e)montarea obiectelor la cotă și fixarea lor provizorie;

f)turnarea betonului în fundații;

g)grunduirea și vopsirea mobilierului stradal; h) recepționarea lucrărilor.

(3)Lucrările de montare a mobilierului stradal se vor realiza respectându-se documentațiile de execuție. Toate neconformitățile de pe teren vor fi aduse la cunoștință proiectantului spre rezolvarea problemelor ivite.

(4)Verificarea calității lucrărilor se desfășoară pe tot parcursul execuției. Rezultatele recepțiilor, preliminară și definitivă, vor fi anexate la dosarul obiectivului.

### **3.10 Organizarea piețelor, târgurilor și bâlciurilor**

**Art. 25** Exercițarea formelor specifice de comerț pe domeniul public și privat se va face cu respectarea normelor legale, fără a se limita la Hotărârea nr. 348/2004 privind exercițarea comerțului

cu produse și servicii de piață în unele zone publice, Legea nr. 145 din 21 octombrie 2014 pentru stabilirea unor măsuri de reglementare a pieței produselor din sectorul agricol, cu modificările și completările ulterioare.

#### **Art. 26**

(1) În scopul desfășurării activităților de comerț în zonele publice, se organizează piețe și vor amenaja perimetre teritoriale delimitate, afectate acestui scop.

(2) Tipurile de piețe care vor putea fi organizate în zonele publice sunt:

a) piețele agroalimentare, care sunt ansambluri sau numai locuri special amenajate și organizate pentru aprovizionarea populației cu produse agroalimentare și care se amplasează de obicei în zonele din mediul urban, funcționând după un program zilnic de două-trei ori pe săptămână sau săptămânal, cu asigurarea spațiilor pentru producători în condiții optime;

b) târgurile publice, care sunt destinate vânzării-cumpărării de produse agricole, agroalimentare, agroindustriale sau industriale;

c) oboarele destinate vânzării-cumpărării animalelor, care se organizează în mediul rural și în mod excepțional la periferia localităților urbane;

d) bălciurile, care reprezintă combinații între una dintre formele de piață menționate la lit. a), b) și c), având ca scop prestarea de servicii comerciale și desfășurarea de activități distractive pentru populație.

(3) Amplasarea și realizarea se efectuează respectând următoarele condiții:

a) încadrarea piețelor din punct de vedere constructiv în planul urbanistic general;

b) realizarea unui acces facil al populației spre și în piață;

c) asigurarea legăturilor cu arterele principale de penetrație din zonele de producție;

d) asigurarea de spațiu suficient pentru desfășurarea întregii activități specifice piețelor;

e) asigurarea locurilor de parcare pentru autovehicule, cu semnalizările corespunzătoare.

(4) Piețele vor funcționa pe baza autorizației de funcționare

(5) Autorizația de funcționare va fi eliberată doar după obținerea avizelor legale: certificat de urbanism, autorizație de construcție, avizul autorității locale de sănătate publică, avizul poliției, al centrului județean de metrologie și al agenției teritoriale pentru protecția mediului, al inspectoratelor teritoriale de prevenire a incendiilor, avize pentru utilități.

(6) Piețele vor fi dotate cu toate serviciile care facilitează desfășurarea activității în condiții optime, conform legilor în vigoare, dimensionate în funcție de numărul locurilor de vânzare și de tipul de piață.

(7) Salubritatea piețelor se va face zilnic și ori de câte ori este nevoie.

(8) Boxele din hale, magazinele, unitățile prestatoare de servicii din incinta pieței pot fi date în administrare privată, conform regulamentului de organizare și funcționare.

(9) Programul pieței va fi stabilit și va fi afișat vizibil în perimetrul administrativ al pieței.

(10) Orice utilizator al pieței va afișa datele de identificare a mărfurilor, a prețurilor și a tarifelor practicate, la loc vizibil și pentru fiecare produs/serviciu comercializat.

(11) Activitățile de comerț și de prestări de servicii în perimetrul piețelor se vor desfășura numai în spațiile afectate fiecărui comerciant/prestator de servicii, fiind interzise vânzările și prestările de servicii pe suprafața căilor de circulație sau în parcări.

(12) Regulamentul propriu de funcționare al piețelor va fi afișat în perimetrul biroului administrativ al pieței.

**Art. 27** Administrația piețelor, oboarelor are următoarele atribuții specifice:

a) întreprinde toate măsurile necesare pentru realizarea condițiilor de funcționare a piețelor în conformitate cu legislația în vigoare;

b) asigură obținerea avizelor și autorizațiilor necesare funcționării piețelor în conformitate cu normele stabilite prin legile în vigoare;

- c) pune la dispoziția comercianților, pe baze de taxe și tarife stabilite de către Consiliul Local, spații comerciale pentru vânzarea produselor și asigură colectarea lor;
- d) asigură condiții pentru desfășurarea unui comerț civilizată în incinta piețelor, intervenind pentru păstrarea unor raporturi corecte între producători-vânzători și clienți;
- e) pune la dispoziția comercianților, proprietari de mărfuri, pe bază de taxe și tarife, spații de depozitare, cântare, halate, ustensile specifice comerțului, alte servicii (acces la surse de utilități);
- f) afișează taxele și tarifele care se practică în piețe și asigură încasarea corectă a lor pe bază de documente legale de la toți agenții economici care desfășoară acte de comerț în perimetrul piețelor;
- g) dispune măsuri de protecție a muncii, de prevenire și stingere a incendiilor, precum și evitarea unor pagube ce s-ar putea produce asupra patrimoniului piețelor;
- h) asigură ridicarea zilnică a gunoii, măturarea piețelor și spălarea acestora zilnic sau ori de câte ori este nevoie, în funcție de sezon, dotarea și folosirea produselor dezinfectante și de întreținere, funcționarea instalațiilor de apă, canalizare și electricitate;
- i) ține evidența zilnică a persoanelor fizice și juridice, a producătorilor care desfășoară activități comerciale în cadrul piețelor;
- k) asigură paza piețelor cu personal calificat;
- l) asigură încasarea taxelor din piețe, oboare precum și alte taxe de folosire a domeniului public și privat al localității.

### **3.11. Administrarea și exploatarea WC-urilor publice**

#### **Art. 28**

(1) Administrarea și exploatarea WC-urilor publice se vor realiza cu respectarea legislației în vigoare specifice unităților în care se prestează servicii pentru populație, denumite în continuare unități.

(2) Unitățile vor fi racordate la sistemele publice de alimentare cu apă potabilă sau la surse proprii de apă care să corespundă condițiilor de calitate pentru apă potabilă și vor fi dotate cu instalații interioare de alimentare cu apă și de canalizare, conform normativelor în vigoare.

(3) Unitățile vor fi racordate la sistemele publice de canalizare a apelor uzate; în cazul în care nu există sistemul public de canalizare, unitățile își vor prevedea instalații proprii pentru colectarea, tratarea și evacuarea apelor uzate astfel încât să nu polueze solul, apele sau aerul.

(4) Instalațiile interioare de distribuție a apei potabile și de evacuare a apelor uzate, sifoanele de pardoseală și obiectele sanitare vor fi menținute în permanentă stare de funcționare, luându-se toate măsurile necesare în acest sens.

(5) Dezinsecția profilactică se va efectua periodic; intervalul maxim între două dezinsecții va fi de 3 luni.

(6) Deratizarea profilactică se va efectua periodic, la intervale de maximum 6 luni.

(7) Între operațiunile periodice se vor aplica proceduri de dezinsecție și deratizare curente, de întreținere, în funcție de prezența vectorilor.

(8) WC-urile publice au dotarea specifică prevăzută în normele de proiectare.

### **3.11. Activitatea de dezapezire**

**Art. 29** Activitatea de curățare și transport al zăpezii de pe căile publice din orașul Țândărei se realizează de către Direcția de administrare a domeniului public și privat al orașului Țândărei, prin gestiune directă.

**Art. 30** Activitatea de curățare și transport al zăpezii, componentă a Serviciului public de salubritate se realizează conform regulamentului aprobat prin hotărâre de consiliu și a contractului de delegare.

#### **Capitolul IV**

##### **Patrimoniul Direcției de administrare a domeniului public și privat al orașului Țândărei**

**Art.31.** – (1) Patrimoniul Direcției de administrare a domeniului public și privat al orașului Țândărei este format din drepturi și obligații asupra unor bunuri aflate în proprietatea publică sau privată a orașului Țândărei, pe care le administrează în condițiile legii, precum și asupra unor bunuri aflate în proprietatea privată a instituției.

(2) Patrimoniul inițial al instituției va fi constituit prin preluarea patrimoniului Serviciului Public de Administrare a Domeniului Public Țândărei.

(3) Patrimoniul poate fi îmbogățit și completat prin achiziții, donații, precum și prin preluarea în regim de comodat sau prin transfer, cu acordul părților, de bunuri din partea unor instituții publice ale administrației publice centrale și locale, a unor persoane juridice de drept public și/sau privat, a unor persoane fizice din țară sau din străinătate .

(4) Bunurile mobile și imobile aflate în administrarea Direcției de administrare a domeniului public și privat al orașului Țândărei se gestionează potrivit dispozițiilor legale în vigoare, conducerea instituției fiind obligată să aplice măsurile de protecție prevăzute de lege în vederea protejării acestora.

**Art. 32.** – Direcția de administrare a domeniului public și privat al orașului Țândărei are gestiune proprie, buget de venituri și cheltuieli propriu (aprobat de consiliul local), încheie balanța proprie și darea de seamă trimestrială privind execuția bugetară;

Finanțarea cheltuielilor curente și de capital se asigură din venituri proprii și din transferuri de la bugetul propriu al orașului Țândărei.

Direcția de administrare a domeniului public și privat al orașului Țândărei are conturi proprii pe care le administrează.

#### **Capitolul V**

##### **Bugetul de venituri și cheltuieli**

**Art.33.** – Finanțarea Direcției de administrare a domeniului public și privat al orașului Țândărei se asigură din venituri proprii și transferuri de la bugetul propriu al orașului Țândărei.

**Art.34.** – Veniturile extrabugetare se realizează din activități legate de obiectul de activitate, aducătoare de profit, precum și din alte surse.

#### **Capitolul VI**

##### **Structura organizatorică și atribuțiile compartimentelor și serviciilor din cadrul Direcției de administrare a domeniului public și privat al orașului Țândărei**

**Art.35.** – (1) Direcția de administrare a domeniului public și privat al orașului Țândărei este organizată în două servicii de specialitate, conduse fiecare de către un șef de serviciu aflați în subordinea directorului.

(2) În subordinea directă a Directorului se află Compartimentul contabilitate, resurse umane, sănătatea și securitatea muncii, prevenirea și stingerea incendiilor și situații de urgență.

(3) Personalul Direcției de administrare a domeniului public și privat al județului se structurează în personal de conducere, de specialitate și auxiliar.

(4) Ocuparea posturilor, eliberarea din funcție, precum și încetarea raporturilor de muncă ale personalului Direcției se realizează în condițiile Codului Muncii al României, cu modificările și completările ulterioare.

(5) Atribuțiile personalului încadrat sunt cele prevăzute în fișele posturilor care vor fi elaborate în urma redistribuirii personalului din cadrul Serviciului de Administrare a Domeniului Public Țândărei.

(6) După redistribuirea personalului, posturile vacante vor fi scoase la concurs, în condițiile legii.

**Art.36. – (1)** Direcția este condusă de un Director care are următoarele atribuții principale:

- răspunde în fața Consiliului local Țândărei și a Primarului acestuia de întreaga activitate a Direcției;
- prezintă Consiliului local Țândărei și a Primarului rapoarte și informații periodice, cu privire la activitatea Direcției;
- coordonează și controlează activitatea Direcției;
- angajează prin semnătura sa, Direcția în relații cu terții, în limitele stabilite prin actele normative în vigoare;
- angajează și desface contractele de muncă ale personalului din subordine, cu respectarea prevederilor legislației în materie, în vigoare;
- aprobă regulamentul de ordine interioară și orice alte norme privind disciplina tehnică, economică, ecologică, sanitară, administrativă, etc.;
- premiază sau sancționează personalul din subordine;
- aprobă documentele financiar – contabile ale instituției;
- asigură instituirea unui climat normal de lucru în cadrul instituției;
- aprobă măsurile de perspectivă pentru asigurarea continuității pentru perfecționarea și specializarea personalului;
- aprobă concediile legale de odihnă ale personalului;
- răspunde în fața Consiliului local Țândărei pentru îndeplinirea programului propriu de management general al Direcției;
- îndeplinește orice alte atribuții stabilite de Consiliul local Țândărei și răspunde de modul de realizare a acestora;
- ia orice alte măsuri, în limita prevederilor legale în vigoare pe care le consideră necesare pentru buna desfășurare a activității generale și specifice ale Direcției;
- răspunde de utilizarea rațională a forței de muncă în unitate;
- ia măsuri pentru folosirea integrală a timpului de muncă;
- aplică respectarea prevederilor actelor normative în vigoare;
- stabilește și asigură necesarul de salariați pe meserii, funcții și specialități, pentru realizarea programului stabilit;
- asigură recrutarea, selecția și promovarea profesională a personalului în funcție de competență;
- îndeplinește orice alte atribuții prevăzute de lege.

(2) În exercitarea atribuțiilor sale, directorul emite decizii.

(3) Documentele elaborate ca urmare a exercitării atribuțiilor Direcției se semnează și de către alți salariați, în baza unei împuterniciri date de director, conform dispozițiilor legale.

### **6.1. Serviciul gestiune, exploatare și întreținere a domeniului public și privat**

**Art. 37. –** Serviciul gestiune, exploatare și întreținere a domeniului public și privat are în componența sa următoarele compartimente;



-Formație reparații, întreținere străzi, reparații/întreținere bunuri aparținând domeniului public al localității, dezăpezire;

-Formație ecarisaj;

**Art. 38.** - Serviciul este condus de către un șef serviciu care se află în subordinea Directorului. Șeful serviciului de gestiune, exploatare și întreținere a domeniului public și privat are următoarele atribuții:

- coordonează activitatea formațiilor prevăzute la art. 37;
- execută și alte sarcini dispuse de conducere.

**Art.39** – Serviciul gestiune, exploatare și întreținere a domeniului public și privat are următoarele atribuții:

- Dezinsecția și deratizarea;
- Curățarea și salubritatea lacurilor;
- Administrarea drumurilor, străzilor, reparații bunuri;
- Montarea mobilierului stradal;
- Activitatea de dezăpezire.

## 6.2 Serviciul spații verzi

**Art. 40** Serviciul spații verzi are în componența sa următoarele compartimente

- Formație salubritate, VMG, dezinsecție;
- Administrație piețe;
- Administrație cimitire;
- Formație spații verzi;

**Art. 41** Serviciul este condus de către un șef serviciu care se află în subordinea Directorului. Șeful serviciului spații are următoarele atribuții:

- coordonează activitatea formațiilor prevăzute la art. 40;
- execută și alte sarcini dispuse de conducere.

**Art. 42** Serviciul spații verzi are următoarele atribuții:

- Curățarea străzilor, drumurilor și aleilor;
- Organizarea și funcționarea cimitirelor;
- Amenajarea, întreținerea și înfrumusețarea spațiilor verzi;
- Administrarea și exploatarea WC-urilor publice;
- Activitatea de administrare a piețelor și oboarelor.

## 6.3 Compartimentul financiar contabil

**Art. 43.** - Compartimentul financiar – contabil, resurse umane are următoarele atribuții:

- organizează și conduce evidența contabilă a sumelor primite prin buget, drept alimentare cu mijloace bănești, pentru executarea cheltuielilor proprii;
- întocmește toate documentele de plată privind cheltuielile curente și cheltuielile de investiții din bugetul propriu sau alte fonduri extrabugetare;
- exercită controlul zilnic asupra operațiunilor efectuate prin casierie și asigură încasarea la timp a creanțelor, lichidarea obligațiilor de plată, luând măsurile necesare pentru stabilirea răspunderilor atunci când este cazul;
- organizează efectuarea la timp a operațiunilor de inventariere a valorilor materiale, bănești și a decontărilor cu bugetul propriu;
- urmărește înregistrarea operațiunilor de casare a bunurilor de natura obiectelor de inventar și a mijloacelor fixe;

- primește, verifică, analizează și centralizează dările de seamă contabile privind execuția bugetului;
- întocmește, conturile lunare de execuție a bugetului;
- întocmește dările de seamă contabile centralizate privind execuția bugetului;
- întocmește bilanțurile trimestriale și anuale;
- gestionează arhiva instituției și eliberează copii de pe documentele arhivate;
- colaborează cu celelalte compartimente din cadrul Direcției;
- asigură aplicarea legislației muncii privind salarizarea, condițiile de muncă, timpul de muncă și de odihnă;
- fundamentează fondul de salarii, pe fiecare an și etapă de lucru, împreună cu compartimentul financiar contabil, compartimentul juridic și secretariat și seful serviciului economico-financiar;
- gestionează numărul de ore suplimentare ce pot fi efectuate de unele categorii de personal, cu respectarea prevederilor legale;
- urmărește ca activitatea de organizare a muncii în cadrul compartimentelor să se desfășoare în conformitate cu dispozițiile legale în vigoare;
- urmărește ca toate cheltuielile efectuate cu plata salariilor și altor drepturi salariale să se încadreze în alocațiile bugetare prevăzute în acest scop;
- verifică prin sondaj, prezența la program;
- întocmește formele legale în caz de angajare, delegare, detașare, sancționare disciplinară și alte lucrări în acest domeniu, conform legislației muncii; verifică și corelează vechimea în muncă cu sporurile și drepturile aferente;
- întocmește statele de plată pentru salariații direcției salarii, pe care le supune aprobării;
- întocmește documentele de plată pentru celelalte drepturi bănești ce derivă din calitatea de salariat, respectiv: concedii de odihnă, concedii medicale, deplasări, ore suplimentare și alte drepturi conform prevederilor legale în vigoare;
- întocmește ordinele de plată privind viramentele de CAS unitate, CAS salariat, contribuția unității pentru fond sănătate, contribuție salariați pentru sănătate, contribuție unitate și salariați la fondul de șomaj, CAR, garanții gestionari.
- ordinele de plată le prezintă la verificat, aprobat și le predă casierului pentru a le duce la Trezorerie;
- întocmește lunar declarațiile privind șomajul, contribuția pentru sănătate, CAS, impozitul pe salarii pe care le depune la instituțiile abilitate;
- întocmește anual fișele fiscale ale salariaților și le depune la Administrația Financiară la termenul stabilit de legislație;
- urmărește încadrarea cuantumului garanției gestionarilor în prevederile legale și reînnoiește contractele de garanții pentru gestionari.
- gestionează numărul de ore suplimentare ce pot fi efectuate de unele categorii de personal, cu respectarea prevederilor legale;
- urmărește ca activitatea de organizare a muncii în cadrul compartimentelor să se desfășoare în conformitate cu dispozițiile legale în vigoare;
- organizează activitățile legate de desfășurarea concursurilor pentru ocuparea posturilor vacante;
- verifică prin sondaj, prezența la program;
- eliberează adevărurile solicitate de salariați pentru atestarea calității de angajat;
- supune spre aprobare programarea concediilor de odihnă anuale și ține evidența efectuării acestora, conform legislației în vigoare;
- întocmește și ține evidența legitimațiilor de serviciu și asigură vizarea acestora;

- întocmește formele legale în caz de angajare, delegare, detașare, sancționare disciplinară și alte lucrări în acest domeniu, conform legislației muncii; verifică și corelează vechimea în muncă cu sporurile și drepturile aferente;
- întocmește și gestionează dosarele profesionale pentru personalul instituției;
- identifică pericolele și evaluează riscurile pentru fiecare componentă a sistemului de muncă, respectiv executant, sarcină de muncă, mijloace de muncă, posturi de lucru;
- elaborează instrucțiuni proprii pentru completarea și/sau aplicarea reglementărilor de securitate și sănătate în muncă, ținând seama de particularitățile activităților instituției;
- verifică cunoașterea de către toți lucrătorii a măsurilor prevăzute în planul de prevenire și protecție, precum și a atribuțiilor și responsabilităților ce revin fiecăruia în domeniul securității și sănătății în muncă;
- elaborează programului de instruire - testare la nivelul unității și efectuează instructajul personalului;
- ține evidența posturilor de lucru care necesită examene medicale suplimentare;
- ține evidența meseriilor și profesiilor prevăzute de legislația specifică, pentru care este necesară autorizarea exercitării lor;
- ține evidența posturilor care, la recomandarea medicului de Medicina Muncii, necesită testarea aptitudinilor și controlul psihologic periodic;
- informează conducerea instituției, în scris asupra deficiențelor constatate în timpul controalelor la locul de muncă și propunerile de măsuri și prevenire;
- participă la cercetarea evenimentelor conform competențelor;
- elaborează rapoarte privind accidentelor de muncă suferite de lucrătorii din unitate;
- participă la elaborarea și aplicarea concepției de apărare împotriva incendiilor la nivelul Direcției
- controlează aplicarea normelor de apărare împotriva incendiilor în domeniu.
- propune includerea în bugetul propriu a fondurilor necesare organizării activității de apărare împotriva incendiilor, dotări cu mijloace tehnice pentru apărarea împotriva incendiilor și echipamente de protecție specifice.
- colaborează cu celelalte compartimente din cadrul Direcției;
- execută și alte sarcini dispuse de conducere.

### **Dispoziții finale**

**Art. 44. – (1)** Prezentul Regulament se completează de drept cu actele normative în vigoare și se aprobă prin hotărâre a Consiliului local Țândărei.

**(2)** În temeiul prezentului Regulament, Directorul Direcției de administrare a domeniului public și privat al orașului Țândărei elaborează Regulamentul de ordine interioară al instituției.

**Președinte de ședință  
Cristache Marin**

**Contrasemnează  
Secretar – jrs. Bucuroiu Marian**

Anexa nr.

Inventarul bunurilor care aparțin domeniului privat al orașului Țândărei  
aflate în administrarea Direcției de administrare a domeniului public și privat a orașului Țândărei

133	PASUNE Teren Pașune	Tarla 57 Parcela342 – Zona Livada Suprafața - 11,79 Ha Vecinătăți N – Teren proprietate privată S – Teren proprietate privată V – Teren proprietate privata+DE E – Teren proprietate privată Val.inv.2015 = 78 606 lei Val. justă estimată = 78 606 lei Diferența rezultată = 0	2003	78 606	Domeniu privat
134	Teren Pașune	Tarla 69 Parcela 496,498 – Zona Spital Suprafața - 138.636 mp Vecinătăți N – Spital + sit arheologic S – Râul Ialomia E – Râul Ialomia T – Teren proprietate privată Val.inv.2015 = 92 948 lei Val. justă estimată = 92 948 lei Diferența rezultată = 0	2003	92 948	Domeniu privat
135	Teren Pașune	Tarla 72 Parcela 515 – Zona Sit arheologic-Racman-Dig regularizare Suprafața - 28,40 Ha Vecinătăți N – Dn 2A S – Teren proprietate privată V – De 513 E – Râul Ialomia, Pădurea Chicos Val.inv.2015 = 189 350 lei Val. justă estimată = 189 350 lei	2003	189350	Domeniu privat

136		Teren Pașune	Diferența rezultată = 0	2003	144 679	Domeniu privat
			<p>Tarla 74 Parcela 537  Suprafața - 28,8278 Ha  Vecinătăți  N – Dn 2A  S – Canal desecare terenuri propr.  Privată V – Canal desecare, teren  propr. privată  E – Hotar Com. M. Kogălniceanu  Val.inv.2015 = 144 679 lei  Val. justă estimată = 144 679 lei  Diferența rezultată = 0</p>			
137		Teren Pașune	Diferența rezultată = 0	2003	118 944	Domeniu privat
			<p>Tarla 77 Parcela 563,565,567,569  Zona Dig regularizare  Suprafața - 17,84 Ha  Vecinătăți  N – Dig regularizare lalomița  S – Râul lalomița  V – Canal desecare  E – Hotar Com. M. Kogălniceanu  Val.inv.2015 = 118 944 lei  Val. justă estimată = 118 944 lei  Diferența rezultată = 0</p>			
138		Teren Pașune	Diferența rezultată = 0	2003	3 600	Domeniu privat
			<p>Tarla 32 Parcela 112 – Zona lacul  Strachina  Suprafața - 0,54 Ha  Vecinătăți  N – Hotar Valea Ciorii  S – Cherhana  V – Teren agr. Propr.privată  E – Lacul Strachina  Val.inv.2015 = 3 600 lei  Val. justă estimată = 3 600 lei  Diferența rezultată = 0</p>			

139	Teren Pășune	Tarla 33, Parcela 114,119,121,127 – Zona lacul Strachina Suprafața - 2,87 Ha Vecinătăți N – Lacul Strachina S – Teren agr.propritate privată V – Canal desecare E – Drum exploatare Val.inv.2015 = 19 135 lei Val. justă estimată = 19135 lei Diferența rezultată = 0	2003	19 135	Domeniu privat
140	Teren Pasune	Tarla 53 Parcela 284,278 – Zona CLF-F-ca de caramida Suprafață - 11 Ha Vecinătăți N – SOCERAM S – CLF, propr. privată V – Aleea Fabricii E – Consulting Val.inv.2015 = 73 340 lei Val. justă estimată = 73 340 lei Diferența rezultată = 0	2003	73 340	Domeniu privat
226	Amenajari speciale pentru afaceri comerț Obor – inclusiv terenul afherent	Vecinătăți : Sud – str. Pescarus Nord – teren in proprietatea Cristea Vasile Vest – teren concesionat Est – drum de exploatare Suprafața 9.292.60 mp. Val.inv.2015 = 194 269 lei Val. justă estimată = 194 269 lei Diferența rezultată = 0	2001	194 269	Domeniu privat HCL 26 01.02.2012

**Primar,  
Toma Nicoleta**

**Director DADPPT,**

**Inventarul bunurilor care aparțin domeniului public al orașului Tândărei**  
**afiate în administrarea Direcției de administrare a domeniului public și privat a orașului Tândărei**

NR. CRT.	CODUL DE CLASIFICARE/ Nr.inventar	DENUMIREA BUNULUI	ELEMENTE DE IDENTIFICARE	ANUL DOBÂNDIRII SAU, DUPĂ CAZ, AL DĂRII ÎN FOLOSINȚĂ	VALOAREA DE INVENTAR LA DATA DE 31.12.2018 (lei)	SITUAȚIA JURIDICĂ ACTUALĂ
0	1	2	3	4	5	6
	CARTIER STRACHINA					
1	1.3.7.2	Aleea Fabricicii	Delimitare: șos. București – S.C. Ceram Material Construct SRL Lungime carosabil - 1010 ml Lățime carosabil – 6 ml Suprafața carosabil - 1.060 mp Îmbrăcăminte carosabil – beton asfaltic	1979	466 042	DOMENIU PUBLIC Ordonanța Guvernului 43/ 1997
2	1.3.7.1	Strada Dreptății	Delimitare: Aleea Fabricicii – teren viran Lungime carosabil - 606,36 ml Lățime carosabil – 5,5 ml Suprafața carosabil – 3.335 mp Numar de trotuar – 2 Lungime trotuar – 1212 ml Lățime trotuar – 1 ml Suprafața trotuar – 1212 mp Îmbrăcăminte carosabil – beton asfaltic. Îmbrăcăminte trotuar – beton ciment	2015	629.915,70	DOMENIU PUBLIC Ordonanța Guvernului 43/ 1997
3	1.3.7.1	Strada Înfrățirii	Delimitare: str. Dreptății – str. Câmpului Lungime carosabil - 291 ml Lățime carosabil – 7 ml Suprafața carosabil – 2.037 mp Îmbrăcăminte carosabil – piatră	1978	3.833	DOMENIU PUBLIC Ordonanța Guvernului 43/ 1997
4	1.3.7.1	Strada Câmpului	- Delimitare: Aleea Fabricicii – teren viran Lungime carosabil - 870 ml Lățime carosabil – 7 ml Suprafața carosabil – 6.090 mp Îmbrăcăminte carosabil – piatră - Prolungirea Câmpului leagă strada Câmpului cu strada Dreptății	1978	11.459	DOMENIU PUBLIC Ordonanța Guvernului 43/ 1997

5	1.3.7.1	Strada Prunului	- Delimitare: str. Câmpului – Aleea Fabricii Lungime carosabil - 143 ml Lățime carosabil - 5 ml Suprafața carosabil - 715 mp Îmbrăcăminte carosabil - piatră	1978	1.345	DOMENIU PUBLIC Ordonanța Guvernului 43/ 1997
6	1.3.7.1	Strada Unirii	Delimitare: str. Dreptății – str. Câmpului Lungime carosabil - 235 ml Lățime carosabil - 7 ml Suprafața carosabil - 1.645 mp Îmbrăcăminte carosabil - pamânt	1978	3.095	DOMENIU PUBLIC Ordonanța Guvernului 43/ 1997
7	1.3.7.1	Strada Pandurii	Delimitare: str. Câmpului – Aleea Fabricii Lungime carosabil - 414 ml Lățime carosabil - 7 ml Suprafața carosabil - 2.898 mp Îmbrăcăminte carosabil - piatră	1978	5.453	DOMENIU PUBLIC Ordonanța Guvernului 43/ 1997
8	1.3.7.1	Strada Viitor	Delimitare: str. Câmpului – AJTL Lungime carosabil - 510 ml Lățime carosabil - 7 ml Suprafața carosabil - 3.570 mp Număr de trotuare - 1 Lungime trotuar - 306 ml Lățime trotuar - 1 ml Suprafața trotuar - 306 mp Îmbrăcăminte carosabil - piatră Îmbrăcăminte trotuar - beton ciment	1978	84.565	DOMENIU PUBLIC Ordonanța Guvernului 43/ 1997
9	1.3.7.1	Strada Cornului	Delimitare: str. Câmpului – teren viran Lungime carosabil - 498 ml Lățime carosabil - 5 - 7 ml Suprafața carosabil Beton asfaltic - 1.005 mp Piatră - 2.079 mp Număr de trotuare - 1 Lungime trotuar - 270 ml Lățime trotuar - 1 ml Suprafața trotuar - 270 mp Îmbrăcăminte carosabil 297 ml - piatră 201 ml - beton asfaltic Îmbrăcăminte trotuar - beton ciment	1978	513 462	DOMENIU PUBLIC Ordonanța Guvernului 43/ 1997
10	1.3.7.1	Strada Libertății	Delimitare: str. Câmpului – teren viran Lungime carosabil - 462 ml Lățime carosabil - variabil 5,5 ml Suprafața carosabil - 2.541 mp Îmbrăcăminte carosabil - piatră	1978	4.781	DOMENIU PUBLIC Ordonanța Guvernului 43/ 1997



11	1.3.7.2	Strada Spicului	Delimitare: șos. București – str. Avalanșei Lungime carosabil - 223 ml Lățime carosabil – 5,5 ml Supr. carosabil – 1.230 mp Îmbrăcăminte carosabil – beton asfaltic	2015	668.846,03	DOMENIU PUBLIC Ordonanța Guvernului 43/ 1997
12	1.3.7.1	Strada Plevnei	Delimitare: str. București – str. Câmpului Lungime carosabil - 319 ml Lățime carosabil – 6 ml Suprafața carosabil – 1.914 mp Numar de trotuare – 2 Lungime trotuare – 169 ml Lățime trotuar – 1 ml Suprafața trotuar – 169 mp Îmbrăcăminte carosabil – piatră Îmbrăcăminte trotuar – beton	1978	46.596	DOMENIU PUBLIC Ordonanța Guvernului 43/ 1997
13	1.3.7.1	Strada Sloboziei	Delimitare: șos. București – teren viran Lungime carosabil - 479 ml Lățime carosabil – 6 ml Suprafața carosabil – 2.874 mp Îmbrăcăminte carosabil – piatră	1978	5.408	DOMENIU PUBLIC Ordonanța Guvernului 43/ 1997
14	1.3.7.1	Strada Ialomitei	Sos. Bucuresti - izlaz Suprafata totala (mp) - 2507 Lungime carosabil / Latime carosabil (ml) - 197 / 7 Suprafata carosabil (mp) - 1379 Numar trotuare - 1 Lungime trotuar / Latime trotuar (ml) - 150 / 1,2-1,0 Suprafata trotuar (mp) - 175 Suprafata sp. verde (mp) - 953	1978	40.741	DOMENIU PUBLIC Ordonanța Guvernului 43/ 1997 HCL 104/14.08.2018
15	1.3.7.1	Strada Propășirii	Delimitare: șos. București – str. Sloboziei Lungime carosabil - 162 ml Lățime carosabil – 4 ml Suprafața carosabil – 648 mp Îmbrăcăminte carosabil – piatră	1978	1.219	DOMENIU PUBLIC Ordonanța Guvernului 43/ 1997
16	1.3.7.1	Strada Bărăgan	Delimitare: str. Plevnei – str. Propășirii Lungime carosabil - 244 ml Lățime carosabil – 6 ml Suprafața carosabil – 1.464 mp Număr de trotuare – 1 Lungime trotuar – 244 ml Lățime trotuar – 1 ml	1978	64.829	DOMENIU PUBLIC Ordonanța Guvernului 43/ 1997

17	1.3.7.1	Strada Avalanșei	Suprafața trotuar – 244 mp Îmbrăcămintă carosabil - piatră Îmbrăcămintă trotuar – beton ciment	1978 2016	420 122 441 285,53 – modernizare	DOMENIU PUBLIC  Ordonanța Guvernului 43/ 1997 PV recepție terminare lucrări nr. 14914/14.11.201 6
18	1.3.7.1	Strada Zorilor	Delimitare: Aleea Teilor – str. Câmpului Lungime carosabil - 1073 ml Lățime carosabil – variabil 5 – 8 ml Suprafața carosabil Piatră – 5 140 mp Beton asfaltic – 3 264 mp  Număr de trotuare – 2 - Lungime trotuar – 1073 ml (1978) Lățime trotuar – 1 ml Suprafața trotuar – 1.073 mp Îmbrăcămintă trotuar – beton ciment - Lungime trotuar – 495 ml (2016) Lățime trotuar – 1 m Îmbrăcămintă carosabil piatră – 519 ml beton asfaltic – 554 ml Îmbrăcămintă trotuar – pavele	1978	14.509	DOMENIU PUBLIC  Ordonanța Guvernului 43/ 1997
19	1.3.7.1	Strada Dorobanți	Delimitare: Aleea Teilor – șos. București Lungime carosabil - 55 ml Lățime carosabil – 5 ml Suprafața carosabil – 275 mp Număr de trotuare – 1 Lungime trotuar – 55 ml Lățime trotuar – 1 ml Suprafața trotuar – 55 mp Îmbrăcămintă carosabil - piatră Îmbrăcămintă trotuar – beton ciment	1978	2.025	DOMENIU PUBLIC  Ordonanța Guvernului 43/ 1997 HCL 104/14.08.2018
20	1.3.7.1	Strada Victoriei	Str. Teilor - locuinta particulara Suprafata totala (mp) - 1496 Lungime carosabil / Latime carosabil (ml) - 279 / 4 Suprafata carosabil (mp) - 1116 Numar trotuare - Lungime trotuar / Latime trotuar (ml) - Suprafata trotuar (mp) - Suprafata sp. verde (mp) - 380	1978	1.844	DOMENIU PUBLIC  Ordonanța Guvernului 43/ 1997 HCL 104/14.08.2018

21	1.3.7.2	Aleea Teilor	Lungime trotuar / Latime trotuar (ml) - Suprafata trotuar (mp) - Suprafata sp. verde (mp) - 300	1979	7.020.094	Ordonanța Guvernului 43/1997 HCL 104/14.08.2018
			Delimitare: șos București – teren viran Lungime carosabil - 2225 ml Lățime carosabil – variabil 6 - 7,5 ml Suprafata carosabil Beton asfaltic – 10.612,5 Beton ciment – 4.860 mp Număr de trotuare – 1 Lungime trotuar – 1080 ml Lățime trotuar – 1,3 ml Suprafata trotuar – 1.404 mp Îmbrăcăminte carosabil Beton asfaltic – 1415 ml Beton ciment – 810 ml Îmbrăcăminte trotuar – beton ciment			DOMENIU PUBLIC Ordonanța Guvernului 43/1997
22	1.3.7.1	Strada Florilor	Lungime carosabil - 517 ml Lățime carosabil – 6 ml Suprafata carosabil – 3.102 mp Număr de trotuare – 1 Lungime trotuar – 415 ml Lățime trotuar – 1 ml Suprafata trotuar – 415 mp Îmbrăcăminte carosabil – piatră Îmbrăcăminte trotuar – beton ciment	2015	494.177,43	DOMENIU PUBLIC Ordonanța Guvernului 43/1997
			Delimitare: șos. București – șos Constantei Lungime carosabil - 517 ml Lățime carosabil – 6 ml Suprafata carosabil – 3.102 mp Număr de trotuare – 1 Lungime trotuar – 415 ml Lățime trotuar – 1 ml Suprafata trotuar – 415 mp Îmbrăcăminte carosabil – piatră Îmbrăcăminte trotuar – beton ciment			DOMENIU PUBLIC Ordonanța Guvernului 43/1997
23	1.3.7.1	Strada Viilor	Sos. Bucuresti - dig Ialomita Suprafata totala (mp) - 3768 Lungime carosabil / Latime cartosabil (ml) - 520 / 5,4 Suprafata carosabil (mp) - 2808 Numar trotuare - 1 Lungime trotuar / Latime trotuar (ml) - 520 / 1 Suprafata trotuar (mp) - 520 Suprafata sp. verde (mp) - 440	1978	138.981	DOMENIU PUBLIC Ordonanța Guvernului 43/1997 HCL 104/14.08.2018
			Delimitare: str. Oituz – proprietate privată Lungime carosabil - 461 ml Lățime carosabil – variabil de la 4 – 7 ml Suprafata carosabil – 2.930 mp Număr de trotuare – 1 Lungime trotuar – 365 ml Lățime trotuar – 1 ml	1978	98.370	DOMENIU PUBLIC Ordonanța Guvernului 43/1997
24	1.3.7.1	Strada Pacii				

25	1.3.7.2	Strada Oituz	Suprafața trotuar – 365 mp îmbrăcăminte carosabil – piatră îmbrăcăminte trotuar – beton ciment Delimitare: Aleea Teilor – șos. Bucuresti Lungime carosabil - 576 ml Lățime carosabil – 6 ml Suprafața carosabil Beton asfaltic – 1.055 mp Piatră – 2.190 mp Număr de trotuare – 1 Lungime trotuar – 576 ml Lățime trotuar – 1 ml Suprafața trotuar – 576 mp îmbrăcăminte carosabil Piatră – 365 ml Beton asfaltic – 211 ml îmbrăcăminte trotuar – beton ciment	1979	614.501	DOMENIU PUBLIC Ordonanța Guvernului 43/ 1997
<b>CARTIER SIN ISTRĂȚI</b>						
26	1.3.7.1	Strada Bații	Delimitare: str. Armanului – str. Școlii Lungime carosabil - 280 ml Lățime carosabil – 4,5 ml Suprafața carosabil – 1.260 mp Număr de trotuare – 1 Lungime trotuar – 280 ml Lățime trotuar – 1,1 ml Suprafața trotuar – 308 mp îmbrăcăminte carosabil - Piatră îmbrăcăminte trotuar – beton ciment	1978	80.727	DOMENIU PUBLIC Ordonanța Guvernului 43/ 1997
27	1.3.7.1	Strada Școlii	Delimitare: str. Digului – str. Lunca Lungime carosabil - 110 ml Lățime carosabil – 5 ml Suprafața carosabil – 550 mp Număr de trotuare – 1 Lungime trotuar – 100 ml Lățime trotuar – 1,3 ml Suprafața trotuar – 308 mp îmbrăc. carosabil – Piatră îmbrăcăminte trotuar – beton ciment	1978	79.391	DOMENIU PUBLIC Ordonanța Guvernului 43/ 1997
28	1.3.7.2	Strada Digului	Delimitare: șos. Brailei – str. Armanului Lungime carosabil 1.088,1ml Lățime carosabil 5,5ml	2015	2.667.619,79	DOMENIU PUBLIC

29				Suprafața carosabil 5.984,55mp. Număr de trotuar – 1 Lungime trotuar – 1.088 ml Lățime trotuar – 1 ml  Supr. trotuar – 1.088,1 mp Îmbracaminte carosabil – Beton asfaltic. Îmbrac trotuar – Pavele.				Ordonanța Guvernului 43/1997
30		Strada Alunului	1.3.7.1	Delimitare: str. Salcămului – str. Digului Lungime carosabil - 70 ml Lățime carosabil – 4 ml Suprafața carosabil – 280 mp Număr de trotuar – 1 Lungime trotuar – 70 ml Lățime trotuar – 0,9 ml Suprafața trotuar – 63 mp Îmbrăcăminte carosabil – Piatra Îmbrăcăminte trotuar – beton ciment	1978	26.414	DOMENIU PUBLIC Ordonanța Guvernului 43/1997	
31		Strada Dropiei	1.3.7.1	Delimitare: str. Salcămului – str. Digului Lungime carosabil - 70 ml Lățime carosabil – 3,5 ml Suprafața carosabil – 245 mp Număr de trotuar – 1 Lungime trotuar – 70 ml Lățime trotuar – 0,9 ml Suprafața trotuar – 63 mp Îmbrăc. carosabil – Piatra Îmbrăc. trotuar – beton ciment	1978	26.348	DOMENIU PUBLIC Ordonanța Guvernului 43/1997	
32		Strada Ciociriei	1.3.7.1	Delimitare: str. Bărieri – str. Liliacului Lungime carosabil - 350 ml Lățime carosabil – 5 ml Supr. carosabil – 1.750 mp Număr de trotuar – 1 Lungime trotuar – 350 ml Lățime trotuar – 1 ml Suprafața trotuar – 350 mp Îmbrăc. carosabil – Piatra Îmbrăcăminte trotuar – beton ciment	1978	92.334	DOMENIU PUBLIC Ordonanța Guvernului 43/1997	
32		Strada Bucegi	1.3.7.1	Delimitare: str. Bărieri – str. Liliacului Lungime carosabil - 410 ml Lățime carosabil – 4 ml Suprafața carosabil – 1.640 mp Număr de trotuar – 1 Lungime trotuar – 410 ml	1978	107.391	DOMENIU PUBLIC Ordonanța Guvernului 43/1997	

33	1.3.7.2	Strada Muncii	<p>Lățime trotuar – 1 ml Suprafața trotuar – 410 mp Îmbrăcămintă carosabil – Piatră Îmbrăcămintă trotuar – beton ciment</p> <p>Str. Barierei - locuința particulară Suprafața totală (mp) - 4633</p> <p>Lungime carosabil / Latime carosabil (ml) - 345 / 6-4</p> <p>Suprafața carosabil (mp) - 1950</p> <p>Număr trotuare 1</p> <p>Lungime trotuar / Latime trotuar (ml) - 285 / 1,2</p> <p>Suprafața trotuar (mp) - 342</p> <p>Suprafața sp. verde (mp) - 2341</p>	1979	839.281	<p>DOMENIU PUBLIC</p> <p>Ordonanța Guvernului</p> <p>43/ 1997 HCL 104/14.08.2018</p>
34	1.3.7.1	Strada Nufarului	<p>Str. Barierei - Str. Liliacului</p> <p>Suprafața totală (mp) - 1582</p> <p>Lungime carosabil / Latime carosabil (ml) - 293 / 4,0-4,2</p> <p>Suprafața carosabil (mp) - 1223</p> <p>Număr trotuare -</p> <p>Lungime trotuar / Latime trotuar (ml) - 293/1,0-1,3</p> <p>Suprafața trotuar (mp) - 359</p> <p>Suprafața sp. verde (mp) -</p>	1978	22.115	<p>DOMENIU PUBLIC</p> <p>Ordonanța Guvernului</p> <p>43/ 1997 HCL 104/14.08.2018</p>
35	1.3.7.1	Strada Zambilei	<p>Str. Barierei - Str. Digului</p> <p>Suprafața totală (mp) - 1279</p> <p>Lungime carosabil / Latime carosabil (ml) - 200 / 4</p> <p>Suprafața carosabil (mp) - 800</p> <p>Număr trotuare -1</p> <p>Lungime trotuar / Latime trotuar (ml) - 200 / 1</p> <p>Suprafața trotuar (mp) - 200</p> <p>Suprafața sp. verde (mp) - 279</p>	1978	52.386	<p>DOMENIU PUBLIC</p> <p>Ordonanța Guvernului</p> <p>43/ 1997 HCL 104/14.08.2018</p>
36	1.3.7.2	Strada Barierei	<p>Delimitare: șos. București – teren agricol</p> <p>Lungime carosabil beton asfaltic – 565 ml beton ciment – 53 ml piatră – 150 ml</p> <p>Lățime carosabil: 6,8 ml – zona beton asfaltic 6 ml – zona beton ciment 6 ml – zona piatră</p> <p>Suprafața carosabil beton asfaltic – 3,842 mp beton ciment – 318 mp piatră – 900 mp</p> <p>Număr de trotuare – 2</p>	1979	2.104.099	<p>DOMENIU PUBLIC</p> <p>Ordonanța Guvernului</p> <p>43/ 1997</p>

37	1.3.7.1	Strada Pescarus	<p>Lungime trotuar – 1198 ml Suprafața trotuar Beton ciment – 900 mp Pavele – 750 mp Lățime trotuar – 1 ml Îmbrăcămintele carosabil: 565 ml – beton asfaltic 53 ml – beton ciment 150 ml – Piatră Îmbrăcămintele trotuar 698 ml – beton ciment 500 ml – pavele</p>	1978	1.096.080	DOMENIU PUBLIC Ordonanța Guvernului 43/ 1997
38	1.3.7.2	Strada Armanului	<p>Delimitare: str. Barerei – șos. București ( prin zona CAP) Lungime carosabil Piatră – 700 ml Beton ciment – 290 ml Beton asfaltic – 175 ml Lățime carosabil: 5,5 ml – zona piatră 5 ml – zona beton ciment 4,5 ml – zona beton asfaltic Suprafața carosabil Piatră – 3.850 mp Beton ciment – 1.450 mp Beton asfaltic – 787,5 mp Număr de trotuare – 2 Lungime trotuar – 487 ml Lățime trotuar: 1 ml pe lungime de 37 ml 1,2 ml pe lungime de 450 ml Suprafața trotuar – 577 mp Îmbrăcămintele carosabil: 700 ml – Piatră 290 ml – beton ciment 175 ml – beton asfaltic Îmbrăcămintele trotuar – beton ciment</p>	1979	1.327.754	DOMENIU PUBLIC Ordonanța Guvernului 43/ 1997

39	1.3.7.1	Strada Salciei	1 ml pe lungime de 290 ml 1,4 ml pe lungime de 410 ml Suprafața trotuar – 864 mp Îmbrăcămintă carosabil – beton asfaltic Îmbrăcămintă trotuar – beton ciment	1978	114.758	DOMENIU PUBLIC Ordonanța Guvernului 43/ 1997
40	1.3.7.1	Strada Lunca	Delimitare: str. Salcâmului – str. Liliacului Lungime carosabil – 435 ml Lățime carosabil – 5,5 ml Suprafață carosabil – 2.392,5 mp Număr de trotuare – 1 Lungime trotuar – 435 ml Lățime trotuar – 1 ml Suprafața trotuar – 435 mp Îmbrăcămintă carosabil – Piatră Îmbrăcămintă trotuar – beton ciment	1978	142.834	DOMENIU PUBLIC Ordonanța Guvernului 43/ 1997
41	1.3.7.1	Strada Tineretului	Delimitare: str. Salcâmului – str. Dîgului Lungime carosabil – 70 ml Lățime carosabil – 3,5 ml Suprafață carosabil – 245 mp Număr de trotuare – 1 Lungime trotuar – 70 ml Lățime trotuar – 0,9 ml Suprafața trotuar – 63 mp Îmbrăcămintă carosabil – Piatră Îmbrăcămintă trotuar – beton ciment	1978	16.488	DOMENIU PUBLIC Ordonanța Guvernului 43/ 1997
42	1.3.7.1	Strada Arțarului	Delimitare: str. Salcâmului – str. Dîgului Lungime carosabil – 70 ml Lățime carosabil – 4 ml Suprafața carosabil – 280 mp Număr de trotuare – 1 Lungime trotuar – 70 ml Lățime trotuar – 1 ml Suprafața trotuar – 70 mp Îmbrăcămintă carosabil – Piatră Îmbrăcămintă trotuar – beton ciment	1978	18.335	DOMENIU PUBLIC Ordonanța Guvernului 43/ 1997



43	1.3.7.1	Strada Bujorului	Delimitare: str. Salcîmului – str. Digului Lungime carosabil - 70 ml Lățime carosabil - 4,5 ml Suprafața carosabil - 315 mp Număr de trotuare - 1 Lungime trotuar - 70 ml Lățime trotuar - 0,8 ml Suprafață trotuar - 56 mp Îmbrăcămintă carosabil - Piatră Îmbrăcămintă trotuar - beton ciment	1978	14.839	DOMENIU PUBLIC Ordonanța Guvernului 43/1997
44	1.3.7.1	Strada Lalelei	Delimitare: str. Salcîmului – str. Digului Lungime carosabil - 70 ml Lățime carosabil - 4 ml Suprafața carosabil - 280 mp Număr de trotuare - 1 Lungime trotuar - 70 ml Lățime trotuar - 0,9 ml Suprafață trotuar - 63 mp Îmbrăcămintă carosabil - Piatră Îmbrăcămintă trotuar - beton ciment	1978	16.554	DOMENIU PUBLIC Ordonanța Guvernului 43/1997
45	1.3.7.1	Strada Albinei	Delimitare: str. Salcîmului – str. Digului Lungime carosabil - 70 ml Lățime carosabil - 4 ml Suprafață carosabil - 280 mp Număr de trotuare - 1 Lungime trotuar - 70 ml Lățime trotuar - 0,9 ml Suprafață trotuar - 63 mp Îmbrăcămintă carosabil - Piatră Îmbrăcămintă trotuar - beton ciment	1978	16.554	DOMENIU PUBLIC Ordonanța Guvernului 43/1997
46	1.3.7.1	Strada Liliacului	Delimitare: str. Ciocirlei – str. Digului – bloc 409 Lungime carosabil piatră - 120 ml beton asfaltic - 67 ml Lățime carosabil piatră - 5,5 ml beton asfaltic - 3,5 ml Suprafața carosabil piatră - 660 mp beton asfaltic - 234,5 mp Număr de trotuare - 1 Lungime trotuar - 120 ml Lățime trotuar - 0,9 ml Suprafață trotuar - 108 mp Îmbrăcămintă carosabil piatră - 120 ml beton asfaltic - 67 ml Îmbrăc. trotuar - beton	1978	133.737	DOMENIU PUBLIC Ordonanța Guvernului 43/1997

47	1.3.7.1	Strada Salcâmului	Delimitare: str. Barierei – str. Armanului Lungime carosabil - 435 ml Lățime carosabil – 5,5 ml Suprafața carosabil – 2.392,5 mp Număr de trotuare – 1 Lungime trotuar – 435 ml Lățime trotuar – 1,2 ml Suprafața trotuar – 522 mp Îmbrăcămintă carosabil – Piatră Îmbrăcămintă trotuar – beton	1978	137.300	DOMENIU PUBLIC Ordonanța Guvernului 43/ 1997
48	1.3.7.1	Strada Aleea Plopilor	Delimitare: str. Brailei – str. Ciocîrliei Lungime carosabil - 305 ml Lățime carosabil – 12 ml Suprafața carosabil – 3.660 mp Număr de trotuare – 1 Lungime trotuar – 300 ml Lățime trotuar – 1 ml Suprafața trotuar – 300 mp Îmbrăcămintă carosabil – Piatră Îmbrăcămintă trotuar – beton ciment	1978	130.158	DOMENIU PUBLIC Ordonanța Guvernului 43/ 1997
49	1.3.7.1	Strada Grâncieri	Delimitare: Aleea Plopilor – teren viran Lungime carosabil - 260 ml Lățime carosabil – 8 ml Suprafața carosabil – 2.080 mp Îmbrăcămintă carosabil – Piatră	1978	3.914	DOMENIU PUBLIC Ordonanța Guvernului 43/ 1997
50	1.3.7.2	Soseaua Brailei	Delimitare: sos. Bucuresti – intrare oraș Drum național Număr de trotuare – 2 Lungime trotuar – 3049 ml Lățime trotuar – 1 - 1,5 ml Suprafața trotuar Beton ciment – 3.233 mp Pavele – 1.063,5 mp Îmbrăcămintă trotuar – 2350 ml beton ciment, 709 ml pavele	1979	898.479	DOMENIU PUBLIC Ordonanța Guvernului 43/ 1997
51	1.3.7.1	Aleea Brailei	Delimitare: șos. Brailei – Radiofar Lungime carosabil - 187 ml Lățime carosabil – 5 ml Suprafața carosabil – 935 mp Îmbrăcămintă carosabil – piatră	1978	1.759	DOMENIU PUBLIC Ordonanța Guvernului 43/ 1997
		<b>CARTIER GARA</b>				
52	1.3.7.2	Strada Gării	Sos. Bucuresti - Str. Silozului <b>Suprafața totală (mp) - 17561</b> <b>Lungime carosabil / Lățime carosabil (ml) - 503 / 6-5</b>	1979	2.270.504	DOMENIU PUBLIC

53	1.3.7.2	Strada Căprioarei	<p>- 693 / 9-8-7  <b>Suprafata carosabil (mp) - 2865</b>  - 5856</p> <p>Numar trotuare 1  Lungime trotuar / Latime trotuar (ml) -  359 / 1</p> <p>- 669 / 2  <b>Suprafata trotuar (mp) - 359</b>  - 1338</p> <p><b>Suprafata sp. verde (mp) - 7143</b>  Delimitare: str. Bucuresti - str.  Mecanizatori  Lungime carosabil - 784 ml  Lățime carosabil - 7 ml  Suprafața carosabil - 5.488 mp  Număr de trotuare - 2  Lungime trotuar - 1.016 ml  Lățime trotuar - 1 ml</p> <p>Suprafața trotuar - 1.016 mp</p> <p>Îmbrăcămintele carosabil - beton asfaltic  Îmbrăcămintele trotuar - beton ciment</p>	1979	2.671.342	<b>Ordonanța Guvernului</b> 43/1997 HCL 104/14.08.2018
54	1.3.7.1	Strada Mărășești	<p>Delimitare: str. Bucuresti - str.  Mecanizatori  Lungime carosabil - 985 ml  Lățime carosabil - 5,44 ml  Suprafața carosabil - 5.362,5mp.  Numar de trotuare - 2  Lungime trotuar - 985 ml  Lățime trotuar - 1 ml  Suprafața trotuar 1897 mp</p> <p>Îmbrăcămintele carosabil - beton asfaltic.  Îmbrăcămintele trotuar - beton ciment</p> <p>Prelungirea Mărășești  Lungime carosabil - 85 ml  Lățime carosabil - 5 ml  Suprafața carosabil - 425 mp</p>	2015 2016	992.835,18+ 56 941,11	<b>DOMENIU PUBLIC</b> Ordonanța Guvernului 43/1997
55	1.3.7.2	Strada 1 Decembrie	<p>Delimitare: str. București - str.  Mecanizatori  Lungime carosabil - 908 ml  Lățime carosabil - 6 ml  Suprafața carosabil - 5.448 mp  Număr de trotuare - 1  Lungime trotuar - 905 ml  Lățime trotuar - 1,5 ml  Suprafața trotuar - 1.357,5</p> <p>Îmbrăcămintele carosabil - beton asfaltic</p>	1979	2.740.634.	<b>DOMENIU PUBLIC</b> Ordonanța Guvernului 43/1997

56	1.3.7.1	Strada Militari	Îmbrăcămintă trotuar – beton ciment Delimitare: str. Artelor – str. Venus Lungime carosabil - 113 ml Lățime carosabil – 5 ml Suprafața carosabil – 565 mp Număr de trotuare – 2 Lungime trotuar – 110 ml Lățime trotuar – 1 ml Suprafața trotuar – 110 mp Îmbrăcămintă carosabil – piatra Îmbrăcămintă trotuar – beton ciment	2016	77 112,23	DOMENIU PUBLIC Ordonanța Guvernului 43/ 1997 Lungime carosabil
57	1.3.7.1	Strada Jupiter	Delimitare: str. Artelor – str. Venus Lungime carosabil - 95 ml Lățime carosabil – 4 ml Supr. carosabil – 380 mp Număr de trotuare – 1 Lungime trotuar – 91 ml Lățime trotuar – 1 ml Suprafața trotuar – 91 mp Îmbrăcămintă carosabil – asfalt Îmbrăcămintă trotuar – beton ciment	2016	48 395,81	DOMENIU PUBLIC Ordonanța Guvernului 43/ 1997 PV recepție terminare lucrări nr. 14914/14.11.2016
58	1.3.7.2	Strada Pieții	Delimitare: str. Artelor – str. Venus Lungime carosabil - 186 ml Lățime carosabil – 5 ml Suprafața carosabil Beton asfaltic – 930 mp Număr de trotuare – 1 Lungime trotuar – 186 ml Lățime trotuar – 1,75/1,68/1,83 ml Suprafața trotuar – 288,28 mp Îmbrăcămintă trotuar – beton ciment	2016	157 920,18	DOMENIU PUBLIC Ordonanța Guvernului 43/ 1997 PV recepție terminare lucrări nr. 14914/14.11.2016
59	1.3.7.1	Strada Artelor	Delimitare: str. – str. Mărășeșii – str. Mecanizatori Lungime carosabil - 946 ml Lățime carosabil – 4,96 ml Suprafața carosabil – 4.592 mp Număr de trotuare – 1 Lungime trotuar – 946 ml Lățime trotuar – 1 ml Suprafața trotuar – 946 mp Îmbrăcămintă carosabil – beton asfaltic.	2015	796.834,37	DOMENIU PUBLIC Ordonanța Guvernului 43/ 1997

60	1.3.7.1	Strada Primăvarii	Îmbrăcăminte trotuar – pavale. Delimitare: str. Brăilei – str. Mărășești Lungime carosabil - 135 ml Lățime carosabil – 5 ml Suprafața carosabil – 675 mp Număr de trotuare – 1 Lungime trotuar – 117 ml Lățime trotuar – 1 ml Suprafața trotuar – 117mp Îmbrăcăminte carosabil – asfalt Îmbrăcăminte trotuar – beton ciment	2016	92.241,11	DOMENIU PUBLIC Ordonanța Guvernului 43/1997  PV recepție terminare lucrări nr. 14914/14.11.2016
61	1.3.7.1	Strada Venus	Sr. Pietii - Str. Intrarea Agromec <b>Suprafața totală (mp) - 5922</b> <b>Lungime carosabil / Latime cartosabil (ml) - 689,2 / 5,5-4</b> <b>Suprafața carosabil (mp) - 3785</b> <b>Numar trotuare 1</b> <b>Lungime trotuar / Latime trotuar (ml) - 689 / 1,3</b> <b>Suprafața trotuar (mp) - 896</b> <b>Suprafața sp. verde (mp) - 1241</b>	2016	405.220,48	DOMENIU PUBLIC <b>Ordonanța Guvernului</b> 43/1997 PV recepție terminare lucrări nr. 14914/14.11.2016 HCL 104/14.08.2018
62	1.3.7.2	Strada Intrarea Agromec	Delimitare: str. Brailei – Agromec Lungime carosabil - 285 ml Lățime carosabil – 7 ml Suprafața carosabil – 1.995 mp Număr de trotuare – 1 Lungime trotuar – 266 ml Lățime trotuar – 1,2 ml Suprafața trotuar – 319,2 mp Îmbrăcăminte carosabil – beton ciment Îmbrăcăminte trotuar – beton ciment	1979	900.959	DOMENIU PUBLIC  Ordonanța Guvernului 43/1997
63	1.3.7.1	Strada Obor	Delimitare: str. Venus – str. Intrarea Agromec Lungime carosabil - 114 ml Lățime carosabil – 4 ml Suprafața carosabil – 456 mp Număr de trotuare – 1 Lungime trotuar – 114 ml Lățime trotuar – 1 ml	1978	29.860	DOMENIU PUBLIC  Ordonanța Guvernului 43/1997

64	1.3.7.1	Strada Soarelui	Suprafața trotuar – 114 mp Îmbrăcăminte carosabil – piatră Îmbrăcăminte trotuar – beton ciment Sos. Brailei – REMAT Suprafața totală (mp) - 14938 Lungime carosabil / Latime cartosabil (ml) - 1430 / 6 Suprafața carosabil (mp) - 8580 Numar trotuare 1 Lungime trotuar / Latime trotuar (ml) - 439 / 1. Suprafața trotuar (mp) - 439 Suprafața sp. verde (mp) - 5919	1978	127.827	DOMENIU PUBLIC Ordonanța Guvernului 43/1997 HCL 104/14.08.2018
65	1.3.7.1	Strada Ghiocelului	Str. Soarelui - Str. Silozului Suprafața totală (mp) - 876 Lungime carosabil / Latime cartosabil (ml) - 141 / 5 Suprafața carosabil (mp) - 705 Numar trotuare - Lungime trotuar / Latime trotuar (ml) - Suprafața trotuar (mp) - Suprafața sp. verde (mp) - 171	1978	1.327	DOMENIU PUBLIC Ordonanța Guvernului 43/1997 HCL 104/14.08.2018
66	1.3.7.2	Strada Silozului	Str. Brailei - Siloz Suprafața totală (mp) - 6202 Lungime carosabil / Latime cartosabil (ml) - 609 / 7 Suprafața carosabil (mp) - 4263 Numar trotuare - Lungime trotuar / Latime trotuar (ml) - Suprafața trotuar (mp) - Suprafața sp. verde (mp) - 1939	1979	1.803.496	DOMENIU PUBLIC Ordonanța Guvernului 43/1997 HCL 108/14.08.2018
67	1.3.7.2	Strada Mecanizatori	Delimitare: str. Brailei – str. Gării Lungime carosabil - 576 ml Lățime carosabil – 6,5 ml Suprafața carosabil – 3.744 mp Număr de trotuare – 1 Lungime trotuar – 365 ml Lățime trotuar – 1 ml Suprafața trotuar Beton ciment – 319 mp Pavele – 46 mp Îmbrăcăminte carosabil – beton asfaltic Îmbrăcăminte trotuar – beton ciment(319ml) + pavele(46 ml)	1979	1.730.538	DOMENIU PUBLIC Ordonanța Guvernului 43/1997
68	1.3.7.2	Strada Narciselor	Delimitare: str. Brailei – str. Gării Lungime carosabil - 510 ml Lățime carosabil – 7 ml Suprafața carosabil – 3.570 mp	1979	1.834.286	DOMENIU PUBLIC

				Număr de trotuare – 2 Lungime trotuar – 926 ml Lățime trotuar – 1,2 ml Suprafața trotuar Beton ciment – 1.012,8 mp Pavele – 98,4 mp Îmbrăcămintă carosabil – beton asfaltic Îmbrăcămintă trotuar – beton ciment(844 ml), pavele(82 ml)				Ordonanța Guvernului 43/ 1997
<b>ZONA VARIANTĂ</b>								
69	1.3.7.1	Strada Nicolae Iorga	Delimitare: str. Constantei – str. Florilor Lungime carosabil - 240 ml Lățime carosabil – 5 ml Suprafața carosabil – 1.200 mp Îmbrăcămintă carosabil – piatră	1978	2.258		DOMENIU PUBLIC Ordonanța Guvernului 43/ 1997	
70	1.3.7.1	Strada Constantin Brîncuși	Delimitare: str. Nicolae Iorga – dig Ialomița Lungime carosabil - 109 ml Lățime carosabil – 4,5 ml Suprafața carosabil – 490.5 mp Îmbrăcămintă carosabil – piatră	1978	923		DOMENIU PUBLIC Ordonanța Guvernului 43/ 1997	
71	1.3.7.1	Strada General Dragalina	Delimitare: str. Florilor – dig Ialomița Lungime carosabil - 274 ml Lățime carosabil – 4 ml Suprafața carosabil – 1.096 mp Îmbrăcămintă carosabil – piatră.	1978	2.062		DOMENIU PUBLIC Ordonanța Guvernului 43/ 1997	
72	1.3.7.1	Strada Aleea Podului	Sos. Bucuresti - Str. Constantei Suprafața totală (mp) - 2565 Lungime carosabil / Latime carosabil (ml) - 364 / 4 Suprafața carosabil (mp) - 1456 Numar trotuare 1 Lungime trotuar / Latime trotuar (ml) - 156 / 1 Suprafața trotuar (mp) - 156 Suprafața sp. verde (mp) - 953	1978	42.427		DOMENIU PUBLIC Ordonanța Guvernului 43/ 1997 HCL 104/14.08.2018	
73	1.3.7.1	Strada Progresului	Aleea Podului - Str. Constantei Suprafața totală (mp) - 719 Lungime carosabil / Latime carosabil (ml) - 76/5,5 Suprafața carosabil (mp) - 418 Numar trotuare 1 Lungime trotuar / Latime trotuar (ml) - 76/1,5	1978	20.458		DOMENIU PUBLIC Ordonanța Guvernului 43/ 1997	

74	1.3.7.1	Strada Flacăra	Suprafata trotuar (mp) - 114 Suprafata sp. verde (mp) - 187  Aleea Podului - Str. Constantei Suprafata totala (mp) - 494 Lungime carosabil / Latime carosabil (ml) - 86 / 4-3 Suprafata carosabil (mp) - 297 Numar trotuare 1 Lungime trotuar / Latime trotuar (ml) - 86 / 1,3 Suprafata trotuar (mp) - 112 Suprafata sp. verde (mp) - 85 Delimitare: șos. București drum național Număr de trotuare – 2 Lungime trotuar – 312 ml Lățime trotuar – 1 ml Suprafața trotuar – 312 mp Îmbrăcăminte trotuar – beton ciment	1978	29.251	HCL 104/14.08.2018  DOMENIU PUBLIC Ordonanța Guvernului 43/ 1997 HCL 104/14.08.2018
75	1.3.7.2.	Șoseaua Constantei			79.374	DOMENIU PUBLIC Ordonanța Guvernului 43/ 1997
<b>ZONA SPITAL</b>						
76	1.3.7.1	Strada Tudor Arghezi	Delimitare: str. Gh. Socoteanu – loturi concesionate Lungime carosabil - 306 ml Lățime carosabil – 5,7 ml Supr. Carosabil – 1744,2 mp Număr de trotuare – 1 Lungime trotuar – 435 ml Lățime trotuar – 1,2 ml Supr. Trotuar – 253 mp  Îmbrăcăminte carosabil – Piatră. Îmbrăcăminte trotuar – beton ciment	1978	67.646	DOMENIU PUBLIC Ordonanța Guvernului 43/ 1997
77	1.3.7.1	Strada Ion Creangă	Delimitare: str. M. Eliade – loturi concesionate Lungime carosabil - 238 ml Lățime carosabil – 6 ml Supr. Carosabil – 1428 mp Număr de trotuare – 1 Lungime trotuar – 95,6 ml Lățime trotuar – 1,2 ml Supr. Trotuar – 114,7 mp Îmbrăcăminte carosabil – Piatră Îmbrăcăminte trotuar – beton ciment	1978	31.867	DOMENIU PUBLIC Ordonanța Guvernului 43/ 1997
78	1.3.7.1	Strada Constantin Noica	Delimitare: str. Mircea Eliade – loturi concesionate Lungime carosabil - 168 ml Lățime carosabil – 5,5 ml	1978	1.738	DOMENIU PUBLIC



79	1.3.7.1	Strada Nicolae Grigorescu	Supr. Carosabil – 924 mp Îmbrăcăminte carosabil – Piatră.  Delimitare: str. Mircea Eliade – loturi concesionate Lungime carosabil - 139 ml Lățime carosabil – 5,5 ml Supr. Carosabil – 764,5 mp Îmbrăcăminte carosabil – Piatră.	1978	1.439	Ordonanța Guvernului 43/1997  DOMENIU PUBLIC  Ordonanța Guvernului 43/1997
80	1.3.7.1	Strada Mircea Eliade	Delimitare: str. Gh. Socoteanu – str. Morii Lungime carosabil - 495 ml Lățime carosabil – 5,8 ml Supr. Carosabil – 2871 mp Numar de trotuare – 1 Lungime trotuar – 44 ml Lățime trotuar – 1,2 ml Supr. Trotuar – 44 mp Îmbrăcăminte carosabil – Piatră. Îmbrăcăminte trotuar – beton ciment	1978	16.595	DOMENIU PUBLIC  Ordonanța Guvernului 43/1997
81	1.3.7.1.	Strada Morii	Sos. Bucuresti - Str. Mircea Eliade Suprafata totala (mp) - 3216 Lungime carosabil / Latime cartosabil (ml) - 304 / 5,7-5 Suprafata carosabil (mp) - 1596 Numar trotuare 1 Lungime trotuar / Latime trotuar (ml) - 94 / 1,2 Suprafata trotuar (mp) - 113 Suprafata sp. verde (mp) - 1507	1978	274.997	DOMENIU PUBLIC  Ordonanța Guvernului 43/1997 HCL 104/14.08.2018

82	1.3.7.1	Strada Titu Maiorescu	Delimitare: șos. București – str. Mircea Eliade Lungime carosabil - 245 ml Lățime carosabil – 6 ml Supr. Carosabil – 1470 mp Îmbrăc. mînte carosabil – Piatră.	1978	2.766	DOMENIU PUBLIC Ordonanța Guvernului 43/ 1997
83	1.3.7.1	Strada Scriitorilor	Delimitare: șos. București – str. Mircea Eliade Lungime carosabil - 140 ml Lățime carosabil – 6 ml Supr. Carosabil – 840 mp Numar de trotuare – 1 Lungime trotuar – 84,5 ml Lățime trotuar – 1,2 ml Supr. Trotuar – 101,4 mp Îmbrăcămintele carosabil – Piatră Îmbrăcămintele trotuar – beton ciment	1978	27.377	DOMENIU PUBLIC Ordonanța Guvernului 43/ 1997
84	1.3.7.2	Strada Gh. Socoteanu	Delimitare: șos. București – Spitalul Orasenesc Lungime carosabil Beton asfaltic - 120 ml Piatră – 46 ml Pământ – 20 ml Lățime carosabil Beton asfaltic - 6 ml Piatră – 4 ml Pământ – 4 ml Supr. Carosabil Beton asfaltic - 720 mp Piatră – 184 mp Pământ – 80 mp Număr de trotuare – 1 Lungime trotuar – 120 ml Lățime trotuar – 1,2 ml Supr. Trotuar – 144 mp Îmbrăcămintele carosabil Beton asfaltic - 120 ml Piatră – 46 ml Pământ – 20 ml Îmbrăcămintele trotuar – beton ciment Modernizare carosabil	1979	353.537	DOMENIU PUBLIC Ordonanța Guvernului 43/ 1997
				2013	112.497	P.v recepție 13.728 /23.12.2013

85	1.3.7.1	Strada Spitalului	Delimitare: șos. București – str. Gh. Socoteanu Lungime carosabil – 350 ml Lățime carosabil – 5 ml Supr. Carosabil – 1750 mp Număr de trotuar – 2 Lungime trotuar – 652 ml Lățime trotuar – 1,25 ml Supr. Trotuar – 800 mp Îmbrăcămintă carosabil – Piatră Îmbrăcămintă trotuar – beton ciment	1978	185.909	DOMENIU PUBLIC Ordonanța Guvernului 43/ 1997
<b>ZONA PEPINIERĂ</b>						
86	1.3.7.1	Aleea Orhidee	Delimitare: șos. București – teren proprietate privată Lungime carosabil Beton ciment – 130 ml Piatră – 124 ml Lățime carosabil Beton ciment – 3 ml Piatră – 3,5 ml Supr. Carosabil Beton ciment – 390 mp Piatră – 434 mp Îmbrăcămintă carosabil Beton ciment - 130 ml Piatră – 124 ml	1978	161.069	DOMENIU PUBLIC Ordonanța Guvernului 43/ 1997
87	1.3.7.1	Aleea Trandafirilor	Delimitare: Aleea Orhideelor – cimitir Sfinții Voievozi Lungime carosabil – 70 ml Lățime carosabil – 5 ml Supr. Carosabil – 350 mp Îmbrăcămintă carosabil – Piatră.	1978	659	DOMENIU PUBLIC Ordonanța Guvernului 43/ 1997
88	1.3.7.1	Aleea Nucilor	Delimitare: Aleea Orhideelor – cimitir Sfinții Voievozi Lungime carosabil – 68 ml Lățime carosabil – 5 ml Supr. Carosabil – 340 mp Îmbrăcămintă carosabil – Piatră	1978	640	DOMENIU PUBLIC Ordonanța Guvernului 43/ 1997
89	1.3.7.1	Aleea Crizantemelor	Delimitare: Aleea Orhideelor – cimitir Sfinții Voievozi Lungime carosabil – 72 ml Lățime carosabil – 4 ml Supr. Carosabil – 288 mp Îmbrăcămintă carosabil – Piatră.	1978	542	DOMENIU PUBLIC Ordonanța Guvernului 43/ 1997
<b>CARTIER SAT</b>						
90	1.3.7.2	Strada Romaniței	Delimitare: șos. București – str. Rovine Lungime carosabil Beton asfaltic - 360 ml	1979	1.168.481	DOMENIU PUBLIC

91	1.3.7.2			<p>Piatră – 140 ml Lățiime carosabil Beton asfaltic – 6,5 ml Piatră – 6 ml Supr. Carosabil Beton asfaltic – 2.340 mp Piatră – 840 mp Număr de trotuare – 1 Lungime trotuar – 472 ml Lățiime trotuar – 1,15 ml Supr. Trotuar – 542,8 mp Îmbrăcămiinte carosabil Beton asfaltic - 360 ml Piatră – 140 ml Îmbrăcămiinte trotuar – beton ciment</p>	1979	107.412	<p>DOMENIU PUBLIC Ordonanța Guvernului 43/ 1997</p>
92	1.3.7.1	Strada Fetești		<p>Drum județean Număr de trotuare – 2 Lungime trotuar Beton ciment – 199 ml Pavele – 313 ml Lățiime trotuar Beton ciment – 1,0,5 – 2,5 ml Pavele – 1,65 – 2,7 ml Suprafața trotuar Beton ciment – 277 mp Pavele – 517 mp</p>	1978	215.004	<p>DOMENIU PUBLIC Ordonanța Guvernului 43/ 1997</p>
93	1.3.7.2	Strada Ștefan cel Mare		<p>Delimitare: str. Ionel Perlea – str. M. Viteazu Lungime carosabil – 350 ml Lățiime carosabil – 4,3 ml Supr. Carosabil – 1.505 mp Număr de trotuare – 2 Lungime trotuar – 697 ml Lățiime trotuar – 1 – 1,25 ml Supr. Trotuar – 834 mp Îmbrăcămiinte carosabil – Piatră Îmbrăcămiinte trotuar – beton ciment</p>	1979	1.546.145	<p>DOMENIU PUBLIC Ordonanța Guvernului 43/ 1997</p>
				<p>Delimitare: Ionel Perlea – clădire primărie Lungime carosabil – 495 ml Lățiime carosabil – 6 ml Supr. Carosabil – 2.970 mp Număr de trotuare – 2 Lungime trotuar – 735 ml Lățiime trotuar – 1,2 – 2,5 ml Supr. Trotuar Beton ciment – 897 mp Pavele – 170 mp Îmbrăcămiinte carosabil – Beton asfaltic Îmbrăcămiinte trotuar</p>			

94	1.3.7.1	Strada Mihai Viteazul	<p>beton ciment – 667 ml pavele – 68 ml</p> <p>Delimitare: șos. București – str. Rovine Lungime carosabil – 495 ml Lățime carosabil – 6 ml Supr. Carosabil – 2.970 mp Număr de trotuare – 1 Lungime trotuar – 479 ml Lățime trotuar – 1- 1,5 ml Supr. Trotuar – 644 Îmbrăcăminte carosabil – Piatră. Îmbrăcăminte trotuar – beton ciment</p>	1978	169.424	DOMENIU PUBLIC Ordonanța Guvernului 43/ 1997
95	1.3.7.2	Strada Agricultori	<p>Str. Ionel Perlea - Str. Rovine Suprafata totala(mp) 10524 Lungime carosabil / Latime cartosabil (ml) - 1023 / 6-4 Suprafata carosabil (mp) - 5670 Numar trotuare 2 Lungime trotuar / Latime trotuar (ml) - 1316 / 1,1-1,5 Suprafata trotuar (mp) - 1795 Suprafata sp. verde (mp) - 3059</p>	1979	1.714.942	DOMENIU PUBLIC Ordonanța Guvernului 43/ 1997 HCL 104/14.08.2018
96	1.3.7.1	Strada Crinului	<p>Str. Rovine - Str. Agricultori Suprafata totala (mp) - 702 Lungime carosabil / Latime cartosabil (ml) - 125 / 3,5 Suprafata carosabil (mp) - 438 Numar trotuare 1 Lungime trotuar / Latime trotuar (ml) - 136 / 0,7 Suprafata trotuar (mp) - 95 Suprafata sp. verde (mp) - 169</p>	1978	24.992	DOMENIU PUBLIC Ordonanța Guvernului 43/ 1997 HCL 104/14.08.2018
97	1.3.7.1	Strada Rovine	<p>Str. Eternității - Str. Crinului Suprafata totala (mp) - 4054 Lungime carosabil / Latime cartosabil (ml) - 375 / 7-5-3 Suprafata carosabil (mp) - 2695 Numar trotuare 2 Lungime trotuar / Latime trotuar (ml) - 255 / 1-1,1 Suprafata trotuar (mp) - 268 Suprafata sp. verde (mp) - 1091</p>	1978	71.708	DOMENIU PUBLIC Ordonanța Guvernului 43/ 1997 HCL 104/14.08.2018
98	1.3.7.2	Strada Duzilor	<p>Delimitare: șos. Fetesti – str. Agricultori Lungime carosabil Beton asfaltic – 600 ml Piatră – 286 ml Lățime carosabil Beton asfaltic – 6,3 ml</p>	1979	1.961.504	DOMENIU PUBLIC Ordonanța Guvernului 43/ 1997

99	1.3.7.1	Strada Eternității	<p>Piatră – 5 ml Supr. Carosabil Beton asfaltic – 3.780 mp. Piatră – 1.430 mp Număr de trotuare – 1 Lungime trotuar – 886 ml Lățime trotuar – 1,2 – 1,5 ml Supr. Trotuar – 1.167 mp Îmbrăcămintă carosabil Beton asfaltic – 600 ml Piatră – 286 ml Îmbrăcămintă trotuar – beton ciment Delimitare: str. Ionel Perlea – str. M. Viteazu Lungime carosabil – 325 ml Lățime carosabil – 4 ml Supr. Carosabil – 1300mp Număr de trotuare – 1 Lungime trotuar – 320 ml Lățime trotuar – 1,2 ml Supr. Trotuar – 384 mp Îmbrăcămintă carosabil - Piatră Îmbrăcămintă trotuar – beton ciment</p>	1978	100.137	DOMENIU PUBLIC Ordonanța Guvernului 43/1997
100	1.3.7.1	Strada Independenței	<p>Delimitare: str. I. Mai – str. Agricultori Lungime carosabil 171 ml Lățime carosabil – 4,5 ml Supr. Carosabil – 770 mp Număr de trotuare – 1 Lungime trotuar – 171 ml Lățime trotuar – 1,15 ml Supr. Trotuar – 197 mp Îmbrăcămintă carosabil – piatră. Îmbrăcămintă trotuar – beton ciment</p>	1978	51.566	DOMENIU PUBLIC Ordonanța Guvernului 43/1997
101	1.3.7.2	Strada Ionel Perlea	<p>Delimitare: șos. București – sos. Fetești Lungime carosabil Beton asfaltic – 360 ml Piatră – 420 ml Lățime carosabil Beton asfaltic – 6,5 ml Piatră – 4 ml Supr. Carosabil Beton asfaltic – 2.340 mp Piatră – 1.680 mp Număr de trotuare – 2 Lungime trotuar Pavele – 242 ml Beton ciment – 128 ml Lățime trotuar – 1 – 2,4 ml Supr. Trotuar</p>	1979	1.228.327	DOMENIU PUBLIC Ordonanța Guvernului 43/1997

102	1.3.7.1		Strada Intrarea Izvor	<p>Pavele – 544 mp Beton ciment – 619 mp Îmbrăcăminte carosabil Beton asfaltic – 360 ml Piatră – 420 ml Îmbrăcăminte trotuar Pavele – 242 ml Beton ciment – 128 ml</p> <p>Sos. Bucuresti - locuinta particulara <b>Suprafata totala (mp) - 737</b> <b>Lungime carosabil / Latime carosabil (ml) 98 / 8-3,8</b> <b>Suprafata carosabil (mp) - 737</b> <b>Numar trotuare -</b> <b>Lungime trotuar / Latime trotuar (ml) -</b> <b>Suprafata trotuar (mp) -</b> <b>Suprafata sp. verde (mp) -</b></p>	1978	1.251	DOMENIU PUBLIC <b>Ordonanța Guvernului</b> 43/1997 HCL 104/14.08.2018
103	1.3.7.1		Strada Aleea Stadionului	<p>Delimitare: șos. Bucuresti – șos. Fetești Lungime carosabil - 681 ml Lățime carosabil – 5 ml Suprafața carosabil – 3.405 mp Îmbrăcăminte carosabil – piatră</p>	1978	6.408	DOMENIU PUBLIC Ordonanța Guvernului 43/1997
<b>ZONA ȘOSEAUA CONSTANȚEI</b>							
104	1.3.7.1		Strada Stejarului	<p>Delimitare: str. Constanței – Proprietate Iorgu C-tin Lungime carosabil - 230 ml Îmbrăcăminte carosabil – pământ.</p>	2014	6.074	
105	1.3.7.1		Strada Veteranilor	<p>Delimitare: str. Constanței – Str. Nordului Lungime carosabil - 285 ml Îmbrăcăminte carosabil – pământ</p>	2014	7.528	
106	1.3.7.1		Strada Lacului	<p>Delimitare: str. Veteranilor – Str. Energeticienilor Lungime carosabil - 98 ml Îmbrăcăminte carosabil – pământ</p>	2014	2.588	
107	1.3.7.1		Strada Dacia	<p>Delimitare: str. Veteranilor – Str. Energeticienilor Lungime carosabil - 122 ml Îmbrăcăminte carosabil – pământ</p>	2014	3.222	
108	1.3.7.1		Strada Mărului	<p>Delimitare: str. Veteranilor – Str. Nordului Lungime carosabil - 94 ml Îmbrăcăminte carosabil – pământ</p>	2014	2.484	
109	1.3.7.1		Strada Vânătorilor	<p>Delimitare: str. Veteranilor – Str. Nordului Lungime carosabil - 72 ml Îmbrăcăminte carosabil – pământ</p>	2014	1.903	
110	1.3.7.1		Strada Energeticienilor	<p>Delimitare: str. Constanței – Str. Dacia Lungime carosabil - 89 ml Îmbrăcăminte carosabil – piatră</p>	2014	2.350	

111	1.3.7.1	Strada Nordului	Delimitare: str. Veteranilor – Str. Dacia Lungime carosabil -225 ml Îmbrăcăminte carosabil – pământ	2014	5.942		
112	1.3.7.1	Aleea Brăilei	Delimitare: șos. Brăilei – Radiofar Lungime carosabil - 190 ml Lățime carosabil – 5,5 ml Suprafața carosabil – 1.045 mp Îmbrăcăminte carosabil – piatră	1978	1.759		
<b>ZONA BLOCURI NORD</b>							
113	1.3.7.2	Alee bloc zona N	Delimitare: str. Digului – bl. 52 H sc. D Lungime carosabil - 150 ml Lățime carosabil – 4 ml Suprafața carosabil – 600 mp Îmbrăcăminte carosabil – beton asfaltic	1979	103.134		DOMENIU PUBLIC Ordonanța Guvernului 43/ 1997
114	1.3.7.2	Alee bloc zona N	Delimitare: bl. 52 H sc. D – str. Digului( biserica Sf. Spiridon. Lungime carosabil - 84 ml Lățime carosabil – 5,5 ml Suprafața carosabil – 462 mp Îmbrăcăminte carosabil – beton asfaltic Numar de trotuar – 1 Lungime trotuar – 54 ml Lățime trotuar – 1,5 ml Suprafața trotuar – 81 mp Îmbrăcăminte trotuar – piatră.	1979	79.413		DOMENIU PUBLIC Ordonanța Guvernului 43/ 1997
115	1.3.7.2	Alee bloc zona N	Delimitare: bl. 182 IC(N piață agroalimentară) Lungime carosabil - 43 ml Lățime carosabil – 4 ml Suprafața carosabil – 172 mp Îmbrăcăminte carosabil – beton asfaltic	1979	29.565		DOMENIU PUBLIC Ordonanța Guvernului 43/ 1997
116	1.3.7.2	Alee bloc zona N	Delimitare: bl. 40 G – str. Digului(garsoniere – spalatorie auto) Lungime carosabil - 90 ml Lățime carosabil – 6 ml Suprafața carosabil – 540 mp Îmbrăcăminte carosabil – beton asfaltic	1979	92.821		DOMENIU PUBLIC Ordonanța Guvernului 43/ 1997
117	1.3.7.2	Alee bloc zona N	Delimitare: bl. 52 H sc. D – str. Bărieri ( bloc 40 G, bloc 409 sc1, bloc 125) Lungime carosabil - 498 ml Lățime carosabil – 6 ml Îmbrăcăminte carosabil – beton asfaltic Suprafața carosabil – 2.988 mp Număr de trotuar – 2 Lungime trotuar – 285 ml Lățime trotuar:	1979	513.610		DOMENIU PUBLIC Ordonanța Guvernului 43/ 1997



118			Alee bloc zona N	<p>1 ml - în lungime de 82ml( bloc 40 G)  1,3 ml – în lungime de 100 ml (bloc 125)  1,3 ml – în lungime de 43 ml bloc PP)  1 ml – în lungime de 60 ml (bloc 160 scara 35)  Îmbrăcămintă trotuar – pavele  Suprafața trotuar – 327,9 mp</p> <p>Delimitare: bloc 40 G. – bloc 409 sc 12 ( zona Bazar, sediu SC APATERMO)  Lungime carosabil - 152 ml  Lățime carosabil – 4 ml  Suprafața carosabil – 608 mp  Îmbrăcămintă carosabil – beton asfaltic</p>	1979	5.858. 9.288. 3.994. 4.286. 104.509	DOMENIU PUBLIC Ordonanța Guvernului 43/ 1997
119	1.3.7.2		Alee bloc zona N	<p>Delimitare: bl. 160 sc. 35 – șos. București  Lungime carosabil - 137 ml  Lățime carosabil – 5,5 ml  Supr. carosabil – 753,5 mp  Îmbrăcămintă carosabil – beton asfaltic</p>	1979	129.519	DOMENIU PUBLIC Ordonanța Guvernului 43/ 1997
120	1.3.7.2		Alee bloc zona N	<p>Delimitare: bl. 125 sc. E – CT2 – bloc 125 A1  Lungime carosabil - 144 ml  Lățime carosabil – 4 ml  Suprafața carosabil – 576 mp  Îmbrăcămintă carosabil – beton ciment</p>	1979	236.681	DOMENIU PUBLIC Ordonanța Guvernului 43/ 1997
121	1.3.7.2		Parcare Piața Agroalimentară zona N	<p>Delimitare: Piață Agroalimentară  Lungime – 58 ml  Lățime – 3 ml  Suprafața – 174 mp  Îmbrăcămintă – beton asfaltic</p>	1979	29.909	DOMENIU PUBLIC Ordonanța Guvernului 43/ 1997
122	1.3.7.2		Parcare Bloc 182 1C zona N	<p>Delimitare: Bloc 182 1 C  Lungime – 52 ml  Lățime – 3 ml  Suprafața – 156 mp  Îmbrăcămintă – beton asfaltic</p>	1979	26.815	DOMENIU PUBLIC Ordonanța Guvernului 43/ 1997
123	1.3.7.2		Parcare Bloc 52 H scara A zona N	<p>Delimitare: Bloc 52 H scara A Tronson 1  Lungime – 22 ml  Lățime – 9 ml  Suprafața tronson 1 – 198 mp</p>	1979	48.559	DOMENIU PUBLIC Ordonanța Guvernului 43/ 1997

124	1.3.7.2	Parcare Bloc 52 H scara B zona N	<p>Tronson 2 Lungime – 13 ml Lățime 3,5 ml Suprafața tronson 2 - 45,5 mp</p> <p>Tronson 3 Lungime – 13 ml Lățime – 3 ml Suprafața tronson 3 – 39 mp Suprafața totală – 282,5 mp Îmbrăcămintă – beton asfaltic</p> <p>Delimitare: Bloc 52 H scara B Lungime – 13 ml Lățime – 12 ml Suprafața – 156 mp Îmbrăcămintă – beton asfaltic</p>	1979	26.815	Ordonanța Guvernului 43/ 1997
125	1.3.7.2	Parcare Bloc 52 H scara C zona N	<p>Delimitare: Bloc 52 H scara C Lungime – 37 ml Lățime – 4 ml Suprafața – 148 mp Îmbrăcămintă – beton asfaltic</p>	1979	25.440	DOMENIU PUBLIC Ordonanța Guvernului 43/ 1997
126	1.3.7.2	Parcare Bloc 40G zona N	<p>Delimitare: Bloc 40 G sc. B – proprietate Minea Lungime – 29 ml Lățime – 5 ml Suprafața – 145 mp Îmbrăcămintă – beton asfaltic</p>	1979	24.924	DOMENIU PUBLIC Ordonanța Guvernului 43/ 1997
127	1.3.7.2	Parcare Bloc 409 scara 7, 8, 9, 10 zona N	<p>Delimitare: Bloc 409 scara 7 - 10 Lungime – 44 ml Lățime – 31 ml Suprafața – 834 mp Îmbrăcămintă – beton asfaltic</p>	1979	143.357	DOMENIU PUBLIC Ordonanța Guvernului 43/ 1997
128	1.3.7.2	Parcare Bloc 60 zona N	<p>Delimitare: Bloc 60 la est Lungime – 20 ml Lățime – 5 ml Suprafața – 100 mp Îmbrăcămintă – beton asfaltic</p>	1979	17.189	DOMENIU PUBLIC Ordonanța Guvernului 43/ 1997
129	1.3.7.2	Parcare Post TRAF0 zona N	<p>Delimitare: Post TRAF0 la vest – bloc 409 sc. 4 la sud Lungime – 16 ml Lățime – 4 ml Suprafața – 64 mp Îmbrăcămintă – beton asfaltic</p>	1979	11.001	DOMENIU PUBLIC Ordonanța Guvernului 43/ 1997

130	1.3.7.2	Parcare Bloc 409 scara 11 zona N	Delimitare: Bloc 409 scara 11 la vest – Post TRAF0 la est Lungime – 12,5 ml Lățime – 9 ml Suprafața – 112,5 mp Îmbrăcămintă – beton asfaltic	1979	19.338	DOMENIU PUBLIC Ordonanța Guvernului 43/ 1997
131	1.3.7.2	Parcare Vest Bloc PP zona N	Delimitare: Bloc PP Lungime – 27,5 ml Lățime – 3,2 ml Suprafața – 88 mp Îmbrăcămintă – beton asfaltic	1979	15.126	DOMENIU PUBLIC Ordonanța Guvernului 43/ 1997
132	1.3.7.2	Parcare Est Bloc 60 zona N	Delimitare: zona Est Bloc 60 Lungime – 12 ml Lățime – 4 ml Suprafața – 48 mp Îmbrăcămintă – beton asfaltic	1979	8.251	DOMENIU PUBLIC Ordonanța Guvernului 43/ 1997
133	1.3.7.2	Parcare Nord Bloc PP zona N	Delimitare: zona Nord Bloc PP Lungime – 19 ml Lățime – 4,5 ml Suprafața – 85,5 mp Îmbrăcămintă – beton asfaltic	1979	14.697	DOMENIU PUBLIC Ordonanța Guvernului 43/ 1997
134	1.3.7.2	Parcare Bloc 409 scările 18 – 20 zona N	Delimitare: Bloc 409 scările 18 – 20 – parc de joacă copit Lungime – 37 ml Lățime – 2,8 ml Suprafața – 103,6 mp Îmbrăcămintă – beton asfaltic	1979	17.807	DOMENIU PUBLIC Ordonanța Guvernului 43/ 1997
135	1.3.7.2	Parcare Post TRAF0 bloc PP zona N	Delimitare: Post TRAF0 – bloc PP -bloc 409 scara 23 Lungime – 27 ml Lățime – 4,5 ml Suprafața – 121,5 mp Îmbrăcămintă – beton asfaltic	1979	20.885	DOMENIU PUBLIC Ordonanța Guvernului 43/ 1997
136	1.3.7.2	Parcare bloc 125 scara A2 zona N	Delimitare: bloc 125 scara A2 – alee bloc Lungime – 12 ml Lățime – 3 ml Suprafața – 36 mp Îmbrăcămintă – beton asfaltic	1979	6.188	DOMENIU PUBLIC Ordonanța Guvernului 43/ 1997
137	1.3.7.2	Parcare bloc 125 scara A1 zona N	Delimitare: bloc 125 scara A2 – post TRAF0 CT2 – alee bloc Lungime – 20 ml Lățime – 3 ml	1979	10.313	DOMENIU PUBLIC Ordonanța Guvernului 43/ 1997

138	1.3.7.2		Suprafața – 60 mp Îmbrăcăminte – beton asfaltic					Ordonanța Guvernului 43/1997	
139	1.3.7.2	Parcare bloc 160 scările 30-31-32 zona N	Delimitare: bloc 160 scările 30-31-32 – alee bloc Lungime – 24 ml Lățime – 17 ml Suprafața – 408 mp Îmbrăcăminte – beton ciment	1979	167.649			DOMENIU PUBLIC  Ordonanța Guvernului 43/1997	
140	1.3.7.2	Parcare bloc 160 scara 29 zona N	Delimitare: bloc 160 scara 29 Lungime – 14 ml Lățime – 3 ml Suprafața – 42 mp Îmbrăcăminte – beton asfaltic	1979	7.219			DOMENIU PUBLIC  Ordonanța Guvernului 43/1997	
141	1.3.7.2	Parcare DN 2A	Delimitare: sud bloc 84 – nord DN 2A Lungime – 150 ml Lățime – 1,5 ml Suprafața – 225 mp Îmbrăcăminte – beton asfaltic	2014	108.004			P.V recepție 5.286/2014	
142	1.3.7.2	Parcare Stadion	Delimitare: Stadionul orașenesc – bloc ANL Suprafața – 681 mp Îmbrăcăminte – piatră	2014	46.000			P.V recepție 2.176/2013	
<b>ZONA BLOCURI SUD</b>									
143	1.3.7.2	Alee bloc zona S	Delimitare: bloc C scara A – Restaurant Unirea Lungime carosabil - 143 ml Lățime carosabil – 8,4 ml Suprafața carosabil – 1201,2 mp Îmbrăcăminte carosabil – beton asfaltic	1979	206.475			DOMENIU PUBLIC  Ordonanța Guvernului 43/1997	
144	1.3.7.2	Alee acces str. Fetești zona S	Delimitare: str. Fetești – Post TRAFU Lungime carosabil - 46 ml Lățime carosabil – 3 ml Suprafața carosabil – 138 mp Îmbrăcăminte carosabil – beton asfaltic	1979	23.721			DOMENIU PUBLIC  Ordonanța Guvernului 43/1997	
145	1.3.7.2	Alee bloc zona S	Delimitare: bloc E sc. B – bloc E sc. D Lungime carosabil - 53 ml Lățime carosabil – 10 ml Suprafața carosabil – 530 mp Îmbrăcăminte carosabil – beton asfaltic	1979	91.102			DOMENIU PUBLIC  Ordonanța Guvernului 43/1997	
145	1.3.7.2	Alee bloc zona S	Delimitare: sud bloc B – sud bloc C – nord bloc D Lungime carosabil - 128 ml Lățime carosabil – 5 ml	1979	110.010			DOMENIU PUBLIC	

146	1.3.7.2	Alee bloc zona S	Suprafața carosabil – 640 mp Îmbrăcămintă carosabil – beton asfaltic	1979	24.752	Ordonanța Guvernului 43/1997
147	1.3.7.2	Alee bloc zona S	Delimitare: bloc G – Liceul Teoretic Lungime carosabil - 48 ml Lățime carosabil – 3 ml Suprafața carosabil – 144 mp Îmbrăcămintă carosabil – beton asfaltic	1979	58.357	DOMENIU PUBLIC  Ordonanța Guvernului 43/1997
148	1.3.7.2	Alee acces sos. București zona S	Delimitare: Grup Scolar – bloc F scara A – bloc F sc. C Lungime carosabil - 97 ml Lățime carosabil – 3,5 ml Suprafața carosabil – 339,5 mp Îmbrăcămintă carosabil – beton asfaltic	1979	18.908	DOMENIU PUBLIC  Ordonanța Guvernului 43/1997
149	1.3.7.2	Parcare bloc E zona S	Delimitare: bloc C – sos. București Lungime carosabil - 22 ml Lățime carosabil – 5 ml Suprafața carosabil – 110 mp Îmbrăcămintă carosabil – beton asfaltic	1979	15.642	DOMENIU PUBLIC  Ordonanța Guvernului 43/1997
150	1.3.7.2	Parcare bloc C zona S	Delimitare: bloc E – Post TRAFU – garaje Lungime – 13 ml Lățime – 7 ml Suprafața – 91 mp Îmbrăcămintă – beton asfaltic	1979	16.501	DOMENIU PUBLIC  Ordonanța Guvernului 43/1997
151	1.3.7.2	Parcare bloc G scara C zona S	Delimitare: Nord bloc C – sud bloc G Lungime – 12 ml Lățime – 8 ml Suprafața – 96 mp Îmbrăcămintă – beton asfaltic	1979	7.219	DOMENIU PUBLIC  Ordonanța Guvernului 43/1997
152	1.3.7.2	Parcare bloc F scara A zona S	Delimitare: Est bloc G – Vest Post TRAFU – Sud Liceul Teoretic Lungime – 14 ml Lățime – 3 ml Suprafața – 42 mp Îmbrăcămintă – beton asfaltic	1979	3.610	DOMENIU PUBLIC  Ordonanța Guvernului 43/1997
153	1.3.7.2	Parcare Post TRAFU zona S	Delimitare: Vest bloc F scara A Lungime – 7 ml Lățime – 3 ml Suprafața – 21 mp Îmbrăcămintă – beton asfaltic	1979	29.393	DOMENIU PUBLIC  Ordonanța Guvernului 43/1997

154	1.3.7.2	Parcare bloc F – bloc G zona S	Lățime – 9 ml Suprafața – 171 mp Îmbrăcăminte – beton asfaltic Delimitare: Vest bloc F – est bloc G – nord bloc D Lungime – 16 ml Lățime – 7,5 ml Suprafața – 120 mp Îmbrăcăminte – beton asfaltic Delimitare: Vest bloc F scara C Lungime – 17 ml Lățime – 2,3 ml Suprafața – 39,1 mp Îmbrăcăminte – beton asfaltic	1979	20.627	Ordonanța Guvernului 43/ 1997 DOMENIU PUBLIC Ordonanța Guvernului 43/ 1997 DOMENIU PUBLIC Ordonanța Guvernului 43/ 1997
155	1.3.7.2	Parcare bloc F scara C zona S	Lățime – 9 ml Suprafața – 171 mp Îmbrăcăminte – beton asfaltic Delimitare: Vest bloc F scara C Lungime – 17 ml Lățime – 2,3 ml Suprafața – 39,1 mp Îmbrăcăminte – beton asfaltic	1979	6.721	DOMENIU PUBLIC Ordonanța Guvernului 43/ 1997
156		Strada Energiei	Delimitare: sos. Dn 21 A Tândarei- Brăila Lungime carosabil - 265,5 ml Lățime carosabil – 13 ml Suprafața carosabil – 3.488 mp Îmbrăcăminte carosabil – pietră Drum național Număr de trotuare – 2 Lungime trotuar Beton ciment – 3.930 ml Pavele – 2.705 ml Beton asfaltic – 443 ml Lățime trotuar Beton ciment – 1,55 ml Pavele – 2,7 ml Beton asfaltic – 3 ml Suprafața trotuar Beton ciment – 6.062 mp Pavele – 7.300 mp Beton asfaltic – 1349 mp Parcare Beton asfaltic supr 291,20 Vecinătăți: N- str. București S – Calea Ferata, E alee V propr. privată	2013	208.234	HCL 104/2013
157	1.3.7.2	Șoseaua București	Lățime – 9 ml Suprafața – 171 mp Îmbrăcăminte – beton asfaltic Delimitare: Vest bloc F scara C Lungime – 17 ml Lățime – 2,3 ml Suprafața – 39,1 mp Îmbrăcăminte – beton asfaltic	2014	2.407.008	DOMENIU PUBLIC Ordonanța Guvernului 43/ 1997
158	1.3.7.2	Șoseaua București Aleea CEC	Alee pietonală Tronson 1 Lungime - 40,5 ml Lățime – 6,1 ml Tronson 2 Lungime – 12,2 ml Lățime – 3,7 ml Suprafață – 292,19 mp	2016	19 069,96	

159	1.3.7.2	Bordurare DN 2A	Bordurare Borduri 20x25x50 cm Lungime 3099 ml	2014	203.696	P.V recepție 7.478/2014
<b>UZINA DE APA NR.2</b>						
160	1.8.12	Cladire stație de pompare	Șoseaua București Nr.246 Zidărie și beton Acoperiș tip terasă Suprafața construită 70 MP	1995	448.500	Hotărârea Guvernului 548/ 1999
161	1.8.8	Cladire stație clorinare	Șoseaua București Nr.246 Zidărie și beton Acoperiș tip terasă Suprafața construită 74 MP	1995	138.004	Hotărârea Guvernului 548/ 1999
162	1.1...3	Cladire post trafo	Șoseaua București Nr.246 Zidărie și beton Acoperiș tip terasă Suprafața construită 35 MP	1995	130.955	Hotărârea Guvernului 548/ 1999
163	1.6.3..2	Împrejmuire uzina de apă Nr.2	Placi beton Lungime 334MI	1995	95.084	Hotărârea Guvernului 548/ 1999
164	1.8.12	Teren aferent Uzina de apa Nr.2	Șoseaua București – Constanța E – extravilan Țandărei N – DN 2A S – pășune V – Oraș Țandărei Suprafața 6.772 MP	1995	141.575	Legea 213/ 1998
165	1.8.12	Cladire stație de pompare	Șoseaua București Nr.246 Zidărie și beton Acoperiș tip terasă Suprafața construită 70 MP	1995	448.500	Hotărârea Guvernului 548/ 1999
166	1.8.8	Cladire stație clorinare	Șoseaua București Nr.246 Zidărie și beton Acoperiș tip terasă Suprafața construită 74 MP	1995	138.004	Hotărârea Guvernului 548/ 1999

167	1.1.3	Cladire post trafo	Șoseaua București Nr.246 Zidărie și beton Acoperiș tip terasă Suprafața construită 35 MP	1995	130.955	Hotărârea Guvernului 548/ 1999
168	1.6.3..2	Împrejmuire uzina de apă Nr.2	Placi beton Lungime 334MI	1995	95.084	Hotărârea Guvernului 548/ 1999
169	1.8.12	Teren aferent Uzina de apa Nr.2	Șoseaua București – Constanța E – extravilan Tânaarei N – DN 2A S – pășune V – Oraș Tândărei Suprafața 6.772 MP	1995	141.575	Legea 213/ 1998
170	1.7.2.2	Rețea electrică	Medie tensiune în incinta uzinei de apă nr.2	1995	87.266	Hotărârea Guvernului 548/ 1999
171	1.7.2.2	Rețea electrică	Medie tensiune subterană în incinta uzinei de apă nr2	1995	211.428	Hotărârea Guvernului 548/ 1999
172	1.7.2.2	Instalatie electrică	Medie tensiune Post trafo	1995	105.874	Hotărârea Guvernului 548/ 1999
173	1.7.2.2	Rețea electrică	Medie tensiune pentru iluminat în incinta uzinei de apă nr 2	1995	50.076	Hotărârea Guvernului 548/ 1999
174	2.1.16.3.1	Transformator	Montata in incinta uzinei de apă nr 2. Putere 100 kVA – 1 bucată 250 kVA – 2 bucăți	1995	68.654	Hotărârea Guvernului 548/ 1999
175	2.1.17.1.1.1	Electropompe submersibile 2009	Montate în puțurile ce deservesc uzina de apă nr. 2 Tip: 04Z – 216/ 6 – 1 bucată Valoare – 884,24 04Z – 630/ 60 – 2 bucăți Valoare – 1.658,14 Tipuri: Lotru 125 – 3 buc. Valoare – 616,65	1995	2.952	Hotărârea Guvernului 548/ 1999
176	2.1.17.1.1.1	Electropompe		1995	716	Hotărârea Guvernului 548/ 1999



177	1.8.13	Hydrofor	Montat în stația de pompare uzina de apă nr. 2 Capacitate – 1600L	1995	179	Hotărârea Guvernului 548/ 1999
178	2.1.16.4.1	Electro-compresor	Pt. Hidrofor montat în Uzina nr 2	1995	78	Hotărârea Guvernului 548/ 1999
179	2.2.1.1	Balanță 500 kg	Montata în instalația de clorinare uzina nr.2	1995	100	Hotărârea Guvernului 548/ 1999
180	3.8.	Instalații comandă	Tablou cu inst. automatizare Tablou cu inst. de măsură și control în stația de pompare	1995	195.380	Hotărârea Guvernului 548/ 1999
181	6.1.1.	Vestiar	3 compartimente situate în stația de clorinare 4 buc.	1995	1.680	Hotărârea Guvernului 548/ 1999
182	2.2.1.1.3	Contor apă rece	Debimetru montat în stația de pompare	1995	349	Hotărârea Guvernului 548/ 1999
183	2.24.4.1.	Sistem clorinare MH101	Aparat clorinare 1 buc. Valoare 5.560,91 Piese legatură Valoare 1.730,06	2002	8.469	Hotărârea Guvernului 548/ 1999
184	1.8.11.	Rezervor	Beton armat Uzina apă nr.2 Volum 3.000 mc.	1999	286.648	Hotărârea Guvernului 548/ 1999
185	4.6.6.1.	Încarcator frontal	Încarcator tip BOBCAT	1995	19.849	Hotărârea Guvernului 548/ 1999
186	2.3.6.1	Palan ITOF	Montat în stația de pompare pentru intervenții	1995	1.784	Hotărârea Guvernului 548/ 1999

187			Dispozitive	Cărucior Palan Cărucior butelie clor	1995	100		Hotărârea Guvernului 548/ 1999	
188	2.3.6.1		Rețea canalizare incintă	Rețea de canalizare montată în incinta uzinei de apă nr.2 Conducte AZBO 200 – 250	1995	94.261		Hotărârea Guvernului 548/ 1999	
189	2.1.16.5		Baterii condensatori	Montaj uzinele de apă	2004	11.165			
<b>Administrația Domeniului Public</b>									
190	1.6.4.		Clădire sediu ADP	Clădire din chirpici, învelitoare din tablă Lindab Suprafața constr. 76.00 mp. Modernizare	1998 2010	11.321 30.126		Legea 213 / 1998 Hotărârea Guvernului 548 / 1999	
191	1.6.4		Atelier productie	Clădire din chirpici, învelitoare din plăci azbociment Suprafața constr. 126.00 mp. Modernizare	1980 2005	35.693		Legea 213 / 1998 Hotărârea Guvernului 548 / 1999	
192	1.6.5		Centrală termică	Clădire din cărămidă, învelitoare din plăci azbociment – Valoare 1.252,35 Instalati C.T. - Valoare 11.763,28 Suprafața constr. 6.00 mp.	1998	15.118		Legea 213 / 1998 Hotărârea Guvernului 548 / 1999	
193	2.1.24.7		Utilaje centrală (fosta Sc. Nr.2 Str. București) actual ADP	Piese componente : Cazan tip – 1 buc. Arzător – 1 buc. Pompă circulație – 1 buc.	1995	6.076		H.G. 548/1999	
194	1.6.3.2.		Împrejmuire gard	Gard din beton - 162,50 ml. Gard din plasă sudată – 258 ml.	1980	1,0		Legea 213 / 1998 Hotărârea Guvernului 548 / 1999	
195	1.7.1.2		Rețea iluminat gospodăresc - ADP	Branșament post trafo – sediu ADP	1997	28.987			
196	1.1.6.4		Teren aferent	Vecinătăți : Nord – proprietate particulară Sud – șos. București Est – anexa CONSUMCOOP		146.409		Legea 213 / 1998	

197	1.2.10.1.	Seră cu geam – incintă ADP	Vest – alelea Orhidee Suprafața			8.663		
198	1.2.10.1.	Seră – incintă ADP	Cadru metalic – cu geamuri sticlă Suprafața constr. 132.00 mp. Modernizare 2010 (gemuri plicarbonat)	Corp II Cadru metalic – geamuri – 1 buc. Suprafața constr. 132.00 mp Modernizare 2010 (gemuri plicarbonat)		10.540		HCL 34/27.05.2010 Pv. Rec 6/ 07.12.2010
199	1.2.4.	Beci – incintă ADP		Clădire subterană zidărie din blocuri beton Suprafața constr.	1990	893		
200	1.5.12	Șopron – incintă ADP		Construcție din caramidă Acoperiș din tablă cutată Suprafața constr. 90.00 mp. Modernizare	2010	14.126		Pv. Rec 3/ 07.12.2010
201	1.6.8	Adăpost pentru animale fără stăpân		Construcție din caramidă și BCA Supr. constr. 253 Mp	2010	58.735		Pv. Rec 5/ 07.12.2010
202	1.6.8	Garaj – incintă ADP		Cadru metalic – 1 buc. Suprafața constr. 132.00 mp.		5.638		HCL 34/27.05.2010
203	1.9.3.	Instalație de utilizare CT ADP		Instalație de utilizare gaze naturale ADP Țândărei Bransament+ instalație de gaz CT	2010	41.783		Pv. Rec 5/ 07.12.2010
204	1.5.14.	Amenajari speciale pentru afaceri comerț Obor – inclusiv terenul afărent		Vicinătăți : Sud – str. Pescarus Nord – teren în proprietatea Cristea Vasile Vest – teren concesionat Est – drum de exploatare Suprafața 4.290,41 mp.	2001	89.695		Proces verbal de recepție nr. 1/2002 Legea 213/1998

PIAȚA MICĂ						
205	1.5.2	Boxă carne	Construcții din cărămidă acoperită cu tablă Supraf. constr. 15,00 mp. Situată în incinta pieței mici	1999	23.543	Legea 213 / 1998 Hotărârea Guvernului 548/ 1999
206	1.6.1.1	Grup sanitar și platformă container gunoi	Clădire din cărămidă acoperită cu tablă Supraf. constr. 36,00 mp.	1997	105.622	Legea 213 / 1998 Hotărârea Guvernului 548/ 1999
207	1.5.2.	Teren aferent piața mică	Platformă din beton Suprafața 543,77 mp. Vecinătăți Nord - bloc 125 Sud – teren propr. privată Est – Puchin Teodor Vest – bloc 409	1990	11 369,56	Legea 213 / 1998
PIAȚA MARE						
208	1.5.2	Clădire piață	Clădire din cărămidă acoperiș tip terasă Supraf. constr. 9,30 mp. Situată în incinta pieței mari	1972	781	Legea 213 / 1998 Hotărârea Guvernului 548/ 1999
209	1.5.14	Mese turnate cu acoperiș	Mese turnate din beton - 12 buc. Acoperiș metalic Supraf. constr. 72,00 mp. Modernizare 2012	1976	26.794	Legea 213 / 1998 Hotărârea Guvernului 548/ 1999 P.V. rec 587/2012
210	1.5.14	Teren aferent piața mare	Suprafața 2.708 mp. Vecinătăți Nord – Consumcoop Sud – Balea Marin Est – șos. Brăilei Vest – Consumcoop Parcul mare al orașului Vecinătăți Nord – str. Stadionului Est – Spațiu verde, str. Stadionului nr. 12A Sud – Dig Vest – NC 22831	1972	56.614,20	Legea 213 / 1998
211	1.6.2.	Spațiu verde Str. Stadionului nr. 12		1978	101.792	Legea 213 / 1998 Hotărârea Guvernului 548/ 1999

212	1.6.2.	Spațiu verde Str. Stadionului, nr. 12A	Suprafața 14 206 mp. Parcul mare al orașului Vecinătăți Nord – str. Stadionului Est – str. Fetești Sud – Dig Vest – Spațiu Verde, str. Stadionului nr. 12 Suprafața 19 356 mp.	1978	138.694	HCL 116/27.09.2018 Legea 213 / 1998 Hotărârea Guvernului 548/ 1999 HCL 116/27.09.2018
213	1.6.2	Spațiu verde + alei pavele	Zona dispensar uman Val. teren– 4.875,03 Vecinătăți Nord – alee betonată Est – alee betonată Sud – șos. București Vest – dispensar uman Suprafața 852,00 mp. Alei pavele=6.069,208	1998	5.663  7.049	Legea 213 / 1998 Hotărârea Guvernului 548/ 1999
214	1.6.2	Spațiu verde, alei pavele	Zona monument Vecinătăți Nord – bloc 52 H Est – dispensar uman Sud – șos. București Vest – alee betonată Suprafața teren 5 157 mp.	1997	32 855	Legea 213 / 1998 Hotărârea Guvernului 548/ 1999 HCL 104/14.08.2018
215	1.6.8	Monumentul eroilor	Construcție din beton, placată cu marmură Situată în incinta Parcului Monument Supraf. constr. 25,89 mp. Alei pavele	1997	27.696	Legea 213 / 1998
216	1.6.2.	Spațiu verde	Șos. București – zona Strachina Vecinătăți Nord – locuință particulară Est – Aleea Fabricii Sud – șos. București Vest – teren arabil Suprafața 296,10 mp.	1978	1.967	Legea 213 / 1998 Hotărârea Guvernului 548/ 1999
217	1.6.2.	Spațiu verde	Șos. București – zona Strachina Vecinătăți	1978	1.116	Legea 213 / 1998

218				Nord – șos. București Est – locuință particulară Sud – teren arabii Vest – teren arabii Suprafața 168 mp.				Hotărârea Guvernului 548/ 1999
	1.6.2.	Spațiu verde		Șos. București – zona Supercoop Vecinătăți Nord – parcare Est – șos. Brăilei Sud – șos. București Vest – clădire Supercoop Suprafața 121 mp.	1978	804		Legea 213 / 1998 Hotărârea Guvernului 548/ 1999
219	1.6.2.	Spațiu verde		Șos. București – zona Conel Vecinătăți Nord – șos. București Est – variantă Sud – sediu Conel Vest – Alee betonată Suprafața 110,50 mp.	1978	734		Legea 213 / 1998 Hotărârea Guvernului 548/ 1999
220	1.6.2.	Spațiu verde		Șos. București – zona intersecție Supercoop Vecinătăți Nord – șos. Brăilei Est – Alee betonată Sud – șos. București Vest – alee betonată Suprafața 110,50 mp.	1978	734		Legea 213 / 1998 Hotărârea Guvernului 548/ 1999
221	1.6.2.	Spațiu verde		Șos. București – zona intersecție Vecinătăți Nord – șos. Brăilei Est – șos. Brăilei Sud – șos. București Vest – alee betonată Suprafața 172,50 mp.	1978	1.146		Legea 213 / 1998 Hotărârea Guvernului 548/ 1999
222	1.6.2.	Spațiu verde		Șos. Brăilei – zona bloc 182 1A, sc. A Vecinătăți Nord – str. Digului Est – bloc 182 1A, sc. A Sud – șos. București Vest – alee betonată Suprafața 242 mp.	1978	1.608		Legea 213 / 1998 Hotărârea Guvernului 548/ 1999

223	1.6.2.	Spațiu verde	Zona Pepinieră Vecinătăți Nord – locuință particulară Est – rigolă betonată Sud – șos. București Vest – trotuar betonat Suprafața 375 mp.	1978	2.492	Legea 213 / 1998 Hotărârea Guvernului 548/ 1999
224	1.8.7	Canalizare boxă carne	Piața mică	1999	6.651	Legea 213 / 1998 Hotărârea Guvernului 548/ 1999
225	1.6.2.	Spații verzi zona blocuri – sud	Vecinătăți Nord – șos. București Est – str. Ionel Perlea Sud – Grup Școlar Agricol, Liceu Teoretic Vest – Complex Comercial Suprafața 2.782,04 mp.	1980	18.489	Legea 213 / 1998 Hotărârea Guvernului 548/ 1999
226	1.6.2.	Spații verzi zona blocuri nord	Vecinătăți Nord – str. Digului Est – str. Bărierii Sud – șos. București Vest – șos. București Suprafața 10.135,47 mp.	1989	67.360	Legea 213 / 1998 Hotărârea Guvernului 548/ 1999
227	1.6.2.	Teren de joacă pentru copii	Vecinătăți Nord – str. Ionel Perlea Est – Locuință particulară Sud – Dig regia apelor Vest – Șoseaua Fetești Suprafața 469,20 mp.	1985	9.811	Legea 213 / 1998 Hotărârea Guvernului 548/ 1999
228	1.6.2.	Teren de joacă pentru copii	Vecinătăți Nord – bloc D Est – bloc G Sud – post Trafo Vest – Bloc F Suprafața 425 mp.	1985	8.885	Legea 213 / 1998 Hotărârea Guvernului 548/ 1999
229	1.6.2.	Teren de joacă pentru copii	Vecinătăți Nord – bloc 160, Sc. 34 Est – bloc 160, sc. 33 Sud – bloc 160, sc. 32 Vest – Bloc 160, sc. 36 Suprafața 403 mp.	1985	8.424	Legea 213 / 1998 Hotărârea Guvernului 548/ 1999

230	1.6.2.	Teren de joaca pentru copii	Vecinătăți Nord – bloc 409, Sc. 20 Est – garaje particulare Sud – bloc 409, sc. 23 Vest – Post trafo Suprafața 468 mp.	1985	9.784	Legea 213 / 1998 Hotărârea Guvernului 548/ 1999
231	1.3.1.1	Stații autobuz 2 buc.	Structura metalică Pereți policarbonat Amplasament str. București	2005	17.823,	P. v. recepție 7607/ 07.10.2005
232	1.6.2.	Amenajari speciale pentru sport și agrement	Vecinătăți Nord – casă rugaciune + cantină Est – alee Stadion Sud – Dig + CARGO SA Vest – Clădire I.A.C.M.I. + Cargo SA Suprafața 2.530 mp.	1976	16.814	Legea 213 / 1998 Hotărârea Guvernului 548/ 1999
233		Canalizare menajeră – Stație de pompare Bloc ANL	Canalizare menajeră – Stație de pompare Bloc ANL Construcție de beton armat Canalizare menajeră conductă DN 200 lungime 70 m	2014	139.905	P. V recepție finală. 3.480/2014
234	1.3.8	Teren Parcare BCR	Str. București ZONA A Supr.- 372 mp Vecinătăți N – Str. București S – Alee bloc 57F E – Bloc 57F V – Brutărie		7.778	Legea 213 / 1998
235	1.6.2.	Modernizare parcare Clădire piață agroalimentară	Șos. București Beton și caramidă Suprafața 216 mp. Modernizare 2006 Amenajare piață	2014	168.012 1.779.738	P. V recepție finală 3.487/2014 Hotărârea Guvernului 548/ 1999
236	1 6 8	Cimitir, șos. Brăilei	Vecinătăți Nord-locuințe particulare, strada Soarelui Est-șos.Brăilei Sud-intrarea Agromec Vest-str.Soarelui Suprafață 14.690 mp Împrejmuire Împrejmuire	2004 2005	75.572 5.937 9.451	Legea 213/1998 Hotărârea Guvernului 548/1999 HCL 42/29.03.2018



237	1 6 8	Cimitir Gară	Vecinătăți Nord-str. Soarelui, proprietate particulată Est-str. Venus Sud-str. Mecanizatori Vest-grup pompieri Suprafață 10.595 mp		55.024	HCL 42/29.03.2018
238	1 6 8	Cimitir Strachina (cu extindere)	Vecinătăți Nord-locuințe particulare Est-șos. Ialomiței Sud-domeniul privat, drum DE Vest-drum DE Suprafață 13.924 mp		61.817	Legea 213/1998 Hotărârea Guvernului 548/1999 HCL 42/29.03.2018
239	1 6 8	Cimitir „Sf. Voievozi”, str. București + Teren extindere cimitir	Vecinătăți Nord-locuințe particulare Sud-șos. București Est- locuințe particulare Vest-locuințe particulare Suprafață: 28.969 mp	2005	58.284	H.C.L. 48/28.05.2005 contract vânzare- cumpărare 1.386/28.07.2005 HCL 42/29.03.2018
<b>Total</b>					2.469	

**Primar,  
Toma Nicoleta**

**Director DADPPT,**

**CONSILIUL LOCAL AL ORAȘULUI ȚÂNDĂREI  
COMISIA JURIDICĂ DE DISCIPLINĂ ÎNVĂȚĂMÂNT, SOCIAL  
CULTURALE, CULTE, SĂNĂTATE ȘI FAMILIE.**

**AVIZ**

Privind proiectul de hotărâre pentru înființarea Direcției  
de Administrare a Comerțului Public și Privat  
din orașul Tândărei - instituție publică cu  
personalitate juridică, aflată în subordinea  
Consiliului Local al Orașului Tândărei,  
Județul Ialomița

Comisia juridică de disciplină învățământ, social-culturale, culte,  
sănătate și familie întrunită în ședință legal organizată în data de  
09.04.2019 a luat în discuție proiectul de hotărâre pentru  
stabilirea legalitat

În urma analizei realizate și a dezbaterilor ce au avut loc, astfel cum  
au fost consemnate în procesul-verbal de ședință au rezultat următoarele:

-proiectul de hotărâre întrunește condițiile de legalitate și/sau  
oportunitate fiind necesar a se adopta pentru emiterea hotărâri

Având în vedere rezultatul dezbaterilor și a voturilor  
exprimate, în temeiul art.24 din O.G.nr.35/2002, modificată și completată  
prin Legea nr.673/2002, comisia:

**AVIZEAZĂ FAVORABIL**

proiectul de hotarare și propune Consiliului Local să adopte proiectul de  
hotărâre în forma și conținutul prezentat spre avizare.

**CONSILIER LOCAL,**

1. MARIN MARIA - 

2. PUCHIN ROFILA - 

3. ACHIMAȘ CRISTIAN-LUCIAN - 

4. GAVRILĂ IONUȚ - 

5. BADEA ȘTEFAN - 